京城日報
八月十二日(木)　夕刊
編輯兼發行人　兒島吉治
印刷人　小川三之介
京城府太平通一丁目
發行所　合資會社京城日報社

察北の空に砲聲轟く

わが軍南口驛占領

空陸集中爆擊敢行

三十八師天嶮に逃込む

【〇〇前線にて同盟特派員十二日發至急報】天險と築城の完璧を頼みとして戰車、迫擊砲を擁して南口鎭に立籠る中央軍第八十九師に屬する敵を掃蕩すべく〇〇、〇〇兩部隊は十一日午後攻擊を開始、既に敵前半里の龍虎台を占領、相對峙した儘一夜を明かした、十二日午前五時半我が軍〇〇部隊の砲擊を皮切りに〇〇機〇〇機と空陸呼應して果敢な攻擊を開始した

【天津十二日同盟至急報】支那駐屯軍司令部午前十時發表＝我が〇〇部隊は今朝來南口附近の敵を攻擊中にて午前八時頃早くも南口驛附近に達し南口鎭附近を占據せる敵を擊退中なり我軍の南口占領は本日正午までに完了する見込みである

【龍虎台十二日同盟至急報】十二日午前九時半〇〇部隊は南口驛を占據した

南口方面は 支那三嶮の一

【南口十二日同盟特派員發至急報】破竹の勢を以て進擊を續けつゝある我が〇〇部隊は十二日遂に南口を占據するに至つたが敵は敗殘部隊を後方山地に集結しつゝあり同地は支那三嶮の一つとして知られてゐる居庸關を控しての天嶮による時は我軍も苦戰が豫想される

驛占領後更に砲擊

【龍虎台十二日同盟至急報】〇〇、〇〇兩部隊は南口驛占據に引續き同地西方一キロの山腹に蟠居する敵に猛烈な砲擊を開始した

砲彈、續々敵に命中

【昌平十二日同盟至急報】我が飛行機は察北の空を壓して南口を爆擊、砲彈は續々敵陣地に命中しつゝあり

〝手廻しのよい退却〟

【天津十一日同盟】十一日夕刻我飛行機の偵察した情報によれば南口、〇〇間の鐵橋二ヶ所及び南口北方の鐵橋は破壞されてゐる これは橋桁が取りはずされた程度らしく、午前十時半頃西方に向つて退却せんとした列車は〇〇トンネルに前半部を入れたまゝ停止してをりわが爆擊を恐れて日沒を待つてゐるものと思はれる 他に敵側の貨物列車が西方に向つて退却の態勢を整へてをり第八十九師の退却準備は中々手廻しよく行はれてゐる、沿線各部落には人影なく〇〇より前方には部隊らしい敵影は認められぬが恐らく夜陰を待つて、身をかくしてゐるのであらう、午後四時二十分頃南口驛は火災をおこし黑煙天に沖し敵兵の四散する狀態が察取された

激戰が展開した南口方面

王仲廉部隊は 蔣直系の中央軍

【天津十二日同盟】南口附近陣地にある支那軍は第八十九師第二百六十五旅で師長王仲廉の率ゐる部隊でさきに江西より山西に轉じ昨年の綏遠戰には同地に派遣された蔣直系の中央軍一部である

笑止なり 人形戰術

【〇〇前線にて同盟特派員十一日發】南口の攻擊において我方の敵陣に射こんだ彈丸は正確に命中、師長王仲廉麾下の第八十九師に至つて一たまりもなく退却を開始しさしも堅固な敵陣も潰滅してしまつた、而も敵は無數の人形を前線に並べ我方の彈藥を空費させ、一氣に四方から我軍を狹い道に追込んで逃避しようとはかつたがこの作戰も我が軍の攻擊の前には一たまりもなく僅か半日位であつけなく消えてしまつた譯である

赤軍將校の大整理

今秋を期して斷行

ヴォロシロフ元帥發表

【モスコー十一日同盟】先般トハチェフスキー元帥以下赤軍首腦部の處刑以來赤軍の內部の大淘汰が傳へられてゐるが國防人民委員ヴォロシロフ元帥は十一日命令を以て今秋を期し赤軍將校の大整理を行ふと同時に大々的新規徵募を斷行する旨發表した、その要旨左の通り

(一)本年九月を期し一九一六年生壯丁全部並に一九一五年生壯丁にして一九三六年度に徵募漏れとなつたもの全部赤軍常備軍に編入

(二)來る十、十一月に亘り規定の服務年限を終つた赤軍下級將校の全面的整理又は休職を命ずる

(三)內務人民委員部所屬國境守備隊及び國內保安隊の將校にして規定の年限を經へたるものも年末までに整理又は休職を命ずる(寫眞はヴォロシロフ元帥)

岡本總領事 兪市長と會見

【上海十一日同盟】岡本總領事は十一日午後五時市政府を訪問、大山事件につき兪鴻鈞市長と會見(一)日本人居住地に接近せる地帶の保安隊撤退(二)停戰區域內の支那側防備施設の撤收の二項を申出でた、右に對し兪市長は第一項に對しては昨十日夜以來同地域保安隊數を漸次減じてゐる、第二項の防備施設は自發的に撤收しつゝある旨回答、會談二時間にして午後八時岡本總領事は市政府を辭去した

支那、武器購入に躍起

英國に對し飛行機購入交涉

受渡して一時停頓

【ロンドン十一日同盟】日支關係緊張と共に國民政府は歐米各國の同情を求めるべく在外使臣を督勵し活潑な動きをみせてゐるが各國からの軍需品殊に飛行機の購入に關しては躊躇となつてゐる模樣で十一日のロイテル通信社の報道によればイギリス航空機製造業者と最近、軍用機二十臺の交涉が進められイギリス政府の許可を得たが引渡期限の問題について停頓狀態に陷つてゐる、國民政府は至急引渡を要求してゐるに對しイギリス當業者は目下イギリスの大軍備計畫のため大繁忙を極め支那側の希望する期間內には引渡し不能といふのである

對獨交涉成功か

【ベルリン十一日同盟】國民政府財政部長孔祥熙は十一、十二兩日に亘り二回に亘りドイツ經濟相シャハト博士と會見、獨支經濟提携工作につき主に武器購入方につき泣きを入れてゐるが結局若干の武器供給契約は成功するものと見られる、ドイツ政府としては對支武器借款は勿論問題にしないがシャハト經濟相の四ケ年計畫第一主義の立場から支那側の要求を頭から拒絕し得ぬ立場にあるので、ドイツ外務省も右シャハト經濟相の主張に引摺られてゐる恰好であり若し對支武器供給が成立するとしても金額は大したものではなく武器を含む商品のクレヂット契約で期間も極めて短期間となる模樣である、一說によれば武器支拂金として最近フランス銀行團から獲得した二億フランのクレヂットを流用するといはれてゐる

檢事局書記課獨立

本府法務局では全鮮の裁判所及び檢事局の書記係を分離し檢事局書記課として獨立することになり目下總督府裁判所檢事局事務章程を改正すべく法制局に改正案を廻附審議中である

良鄕(長辛店の南方)で敵を擊退

【天津十二日同盟至急報】天津駐屯軍司令部午前十時發表＝十二日午前二時頃裝甲列車及び迫擊砲を有する五、六百の敵が良鄕を攻擊し來れるを以て我が〇〇部隊は直ちに應戰、午前五時半之を擊退せり、敵の遺棄死體百數十を發見せるも、なほ多數ある見込みで我軍の戰死二、負傷十九

武裝保安隊進出

上海西部方面緊迫

【上海十一日同盟至急報】上海西部方面では十一日午後七時に至り支那側武裝保安隊は虹橋路をフランス租界方面へ向つて俄かに進出を開始し滬杭鐵道踏切に前進して來た これがため邦人石崎良二氏經營の牧場愛光舍は保安隊の中に取りかこまれるに至り危險が迫つたので、同所の邦人全部は家財をそのまゝに共同租界に引揚げた

蔣介石下野說

さきの國防會議召集もその前提

事變の前途に多大の示唆

上海十二日發本社特電

蔣介石

北支に南支に今や日支の全面的衝突は時日の問題として刻一刻緊迫しつゝあるが今回の事變に對する帝國の態度は東洋平和確立、明朗亞細亞建設といふ大乘的目的から終始一貫牢固不拔で、このことは南京政府をいたく周章狼狽せしめてゐるが確實なる筋の情報によれば蔣介石は今次事變の責任の所在を明らかにするため適當の機會を選んで下野するのではないかと傳へられ、蔣の身邊は異常な注目を集めてゐる、即ちさきに召集した國防會議の如きも蔣介石の下野の一策でこれによつて蔣は各將領に對して對日決戰の意思ありやなしやを問ふと共に若し各將領に成算なしとすれば對日妥協の責任の一手を後らにも負はしめんと企圖したものである、しかるに各將領とも內心では對日戰線の第一線に立つことを肯せず徒らに抗日を呼號して蔣介石を窮地に陷れんとする列國のうち英國が比較的合理的な態度を示してをり、これらの內外の情勢の不利を[illegible]つて蔣[illegible]責を負ひ下野を決行して對日妥協の端緒をつかまうとするのではないかといはれる、蔣介石にして若し近く下野を決行するとすれば北支事變の解決に對して多大の示唆を投ずるものとして頗る成行を注目されてゐる

滿洲國轉入者

六氏決定

近く夫々任地に赴く

南總督の施政方針である鮮滿一如の根本方策を遂行するため愈よ朝鮮人中堅者を滿洲國に轉入せしめることに決定、人選中のところ中樞院參議李範益氏外五氏が滿洲國入りと決定した、南總督は來る十四日午前十時、これ等の人々を本府總督室に招きその使命の重大なることに就て一場の訓示を與へ、更に六氏は新京において植田關東軍司令官より訓示を受けて夫々の任地に就くこととなつてゐる、滿洲國轉入の左記六氏の外に金泉郡守金義錫氏も今回退官して滿洲國政府に轉入することに決定した

國務院囑託(簡任待遇)　李範益(中樞院參議)
民生部統制課長　李必東(慶北蔚山郡守)
治安部警務司督察官　金昌永(全北錦山郡守)
通化縣事務官　車化善(慶北醴泉郡守)
牡丹江省事務官　洪永善(平北昌城郡守)
司法部事務官　金光根(全州地方法院判事)

田中關東憲兵隊司令官

田中關東憲兵隊司令官は赴任の途十三日朝入城、大和町朝鮮憲兵隊司令部に二宮司令官を訪ひ新任挨拶を述べ更に二時間余に亘つて懇談、それより朝鮮軍司令部、本府を訪問、同日夜新京に向ふ筈

陸相首相と打合せ

【東京電話】杉山陸相は十二日午前十時私邸に引籠中の近衞首相を訪問、十一日南口方面で行はれた中央軍との衝突及び其後の北支の情勢を詳細報告說明し種々打合せを遂げ同十一時二十五分辭去した

特別稅法公布

【東京電話】特別議會の協贊を經たる北支事件特別稅法案は御裁可を經て十二日の官報號外を以て同時に施行期日、施行細則は勅令省令をもつてそれぞれ公布即日施行された

人

◇中村通則憲兵少佐(新任京城憲兵分隊長)家族同伴十二日午後三時四十分京城驛着列車で着任
◇鎌田浩憲兵少佐(朝鮮憲兵隊高級副官)十一日着任
◇笠原少將(關東軍參謀副長)十一日〃のぞみ〃で入城
◇吉蒲三次郎氏(新任本府外務部事務官)十一日〃のぞみ〃で家族同伴入城着任
◇山澤篤總督府事務官　東上中の處十三日午後三時四十分歸任の筈

天地玄黃

全鮮の指導層を總動員、內鮮一體の強化徹底は此際必須の措置

×

同時に大指標を明示して、國民の眼を東亞全局に注がせ、視野の擴大を期さねばならぬ

×

南口附近で中央軍と初の衝突　待たれる次の大衝突と大勝利

×

馬上に重傷を負ひ、本隊に追ひつき、斥候の大任を果し、壯烈なる姿のまゝ絕命した樋口一等兵

×

敵陣に躍り込み、大砲を奪取、砲口を敵に向けて射擊殲滅した山下部隊

×

孔祥熙がドイツを口說きに出かけたさうな……見さかひがないとはこのこと

九月特大號　日の出
責行激甚！大評判!!
北支事變血戰記　北平特派員 河村五郎手記　壯烈無比！皇軍の大活躍この豪勇を見よ！
支那兵は強いか弱いか　山中峯太郎
噫！二等兵の死　岡島二莊
特輯 海と山　▼燈臺守の座談會　▼山案內人の座談會
特輯 映畫競艶秘話集　山田五十鈴情炎史を始め
特輯 新作名人大會
讀切傑作四篇!!　讀切小說傑作集
百發百中全快せしめた醫師の體驗を始め　肺病全快体驗集
慰問袋に『日の出』　毎日申込多數！
愛國婦人會本部　大日本國防婦人會
特價 六十錢　東京牛込 新潮社 發行

熱誠は地位を超越 一屬官が一萬圓

本府地方課の朴寧根氏

朝鮮人の愛國熱は今や燎原の火にまで到達して一屬官の身でありながら祖先の遺して行つた財産を皇軍の活躍によつて今日安全に暮らして行けることに感激してポンと金一萬圓を投け出し皇國のため何にでもお使ひ下さいと申出した、本人は本府地方課の屬朴寧根氏で十二日朝獻金のことを上司を通じ文書課長に申出た、文書課ではこの使途に就いては目下研究中である（寫眞は朴寧根氏）

徵兵の義務なき長男に代りて

朴寧根氏は語る

皇國日本のため自分の至誠の萬分の一でも現したいといふことは豫ねてからの念願であつたが、自分の子供は二十二歲で目下明治大學に在學中である、內地人でいへば徵兵檢査でかういふ非常の際には第一線に立つべき義務を負ふべきであるのに、朝鮮人としてはその義務が果されない、この際自分達の念願を叶へるために些少ながら獻金した次第です、その使途については上司に一任してをります

婦人の裝身具獻納の運動

情報委員會で研究

朝鮮人の愛國熱は皇軍銃後の熱誠となり各種獻納獻金となつて溢れてゐるが、本府中央情報委員會では婦人の裝身具中貴金屬を獻納せんとするものが多いのでこの運動を起すべく目下研究が進められてゐる

本願寺時局講演　南山本願寺では來る廿五、六、七日の三日間、毎夜八時から同寺本堂で時局講演會を開催、一般の聽講を歡迎、講師は佐賀商校渦園彌氏、京城日報主筆池田林儀氏である

京電が二萬圓

京電專務武者鍊三氏は十二日朝本府に井阪文書課長を訪ひ金二萬圓を國防獻金として獻納方を申出たので直ちにその手續を執つた

池田の甘栗

愈々學校が始まります この汽車でお歸り

各學校から生徒に通知

京畿道內五十四校の各中等學校の暑中休暇もそろ〳〵すんで始業期が近づいて來ましたが、休みで歸省してゐた生徒達の歸校混雜を防ぐため、京畿道學務課では都合上始業期を控へて歸省生徒達が一度に殺到してはと十二日各學校關係者の參集を求め打合せた結果、廿日始業の學校は十六日から廿五日まで、九月一日始業の學校は廿六日から卅一日迄で必ず左の列車で歸校する事に決定、歸省生徒にはそれ〴〵學校からその日割を通知する事になつた

京釜線は一一〇九列車、湖南線は自由であるが大田からは京釜線の一一〇九列車に便乘する事

京義線　一一〇六列車

京元線　五〇二列車　五〇四列車

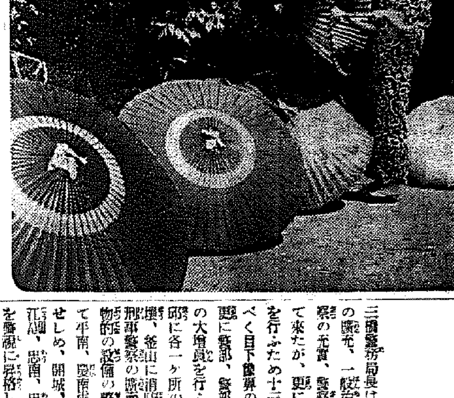

わづかの陽光に—旭町で

京城に警察署增設

警官六百人の增員を機會に

刑事警察陣大擴充

三橋警務局長は着任以來國境警備の擴充、一般治安の確立、外事警察の充實、警察機構の整備に努めて來たが、更に半島警察陣の擴充を行ふため十三年度豫算に要求すべく目下豫算の編成を急ぐと共に更に警部、警部補以下巡査六百名の大增員を行ふこととし、京城、大邱に各一ケ所の警察署を增設、平壤、釜山に消防署を新設し、各道刑事警察の擴充を行ふため、人的物的の設備の整備を行ふ意味に於て平南、慶南兩道の刑事課を獨立せしめ、開城、馬山兩署長及黃海、江原、忠南、忠北四道の高等課長を警視に昇格し、濟州島に駐在署長を置くことゝなるので七名の警視を增員、更に外事警察を擴充せしむるため外事警察課を獨立せしめることとなつたが、尙ほ國境警備の第一線に散在する三人勤務の駐在所に人員を增加することとなつた

警備陣擴充に巡査を募集

試驗は廿二日

半島警備陣擴充のため本府では更に內地人巡査を臨時募集することゝなり、來る廿二日京城光化門通り警察官講習所で試驗を行ふ

▲志願資格は年齡滿廿歲以上卅歲まで身長五尺二寸體重十三貫五百以上眼鏡を必要とせざる程度の視力、色盲なき者

▲試驗科目は書取、算術、作文、本邦地理、歷史

▲手續は志願書、履歷書、寫眞を携帶、當日午前八時までに出頭のこと

尙每月第三日曜日の翌日も十五日施行の筈

スパークに驚き電車から顚落

一人は絕命他は重傷

十一日午前七時ごろ京城西大門通三ノ五六號先で敦義町から東大門方面に向け進行中の昌信町三七七運轉手安喆石（二〇）の京電一七〇號から漢南町一三四李氏（七〇）と同町金氏（二〇）が顚落したので漢江通一永井病院に擔ぎ込んだが李氏は後頭部打撲傷で間もなく絕命、金氏は後頭部打撲傷で頭蓋骨治療中である、顚落した原因は親戚關係のものであるが、夫々子供二人を連れて孝子洞の病院に行かんと兩員の電車に乘り廣記場所に差しかゝつた際猛烈なスパークをしたのでこれに驚いた乘客の一人が入口の窓を開けて飛び降りようとして、これに倣いて飛び降りた途端、轉落したものである

海州署の警官名譽の戰死

海州警察署勤務中の龜田次氏は今次事變に上等兵として出征中名譽の戰死をなした旨本府に通知があつた、尙ほ朝鮮の警察官として出征中戰死した人は平南一名、黃海一名、京畿一名計四名である

大工服毒騷　京城孔德町一四七大工林龍雲（三七）が十二日朝公平町の仕事場で突如猫イラズを呑み自殺を企て苦しんでゐるのを同僚が發見手當の結果一命は取止めた、原因は生活難から

子供がよくなる繪本
とても美しくて爲になる講談社の繪本でお子樣方はいつもニコニコ、文部省推薦『加藤淸正』『孝女白菊』『猿蟹合戰』『浦島と金太郎』の四册が出てすばらしい大評判大盛行！

通州事件に憤激 血書の志願

半島青年愛國の嘆願

〝愛憤、通州事件〟に熱血迸流し、幾度に憤激した文字を連ねた一半島の青年が血書の從軍嘆願—京城本町四ノ三五安承燁君は十二日朝京城憲兵隊本部に第二の尼港事件通州に於ける叛亂保安隊の『殘殺された日本人は殘念でしたでせう、憎むべき虐殺、保安隊に一太刀浴せたいから半島人の熱誠を容れて從軍させて下さい』と血書の嘆願書を提出した

女ながらも 禁じ得ぬ公憤

「一家を擧げて軍に應へん」と 憲兵隊へ烈々の投書

十二日朝京城憲兵分隊に女手の手紙が投げ込まれた、上水分隊長代理が不審に思ひながらあけてみると、京城黃金町二ノ六五鑑石會社商會內八百太郞氏の夫人まさゑさんから『京城日報で見ました、その內容はハツキリ判りませんが、非國民的言動と云ふことですが誠に公憤に堪へません、こんな非國民は時局柄ウンとこらしめて下さい、たいして御國に御奉公出來ませんが、一家をあげて軍部の御依頼を光榮と感じます、町會の御婦人方とも相談してゐます、そんな非國民に御命にならず、何時でも私の方に御命じ下さい』と烈々、燃ゆる愛國心に水道の裏美しく皆殺り隊員をいたく感激させた

商賣を休んで皇軍を慰問

〝魚喜〟の大將

魚喜の主人木村太吉さん（四〇）は京城明治町二ノ一〇八に住の家內、關係となつた料亭、花壇と同じ町內『この非常時局に商賣なんか問題やあらへん、御國のため決死の活動をされる兵隊をお慰め申上げにや申譯ない』とピタッと店を閉めてこの程一日間仲居さん、小僧さん、板場さんまで全店あげて皇軍の慰問に努め出征した皇軍の士氣を大いに鼓舞した、商賣を犧牲にしてまで赤誠を捧げた魚喜主人に軍部はいたく感謝してゐる

半島人の家庭へ 神棚を普及

手を緩めぬ文明琦翁

半島の愛國翁、文明琦氏はこの非常時に鑑み、燃ゆる熱血を押へきれず草深い慶北の片田舍から飛び出して京城に本據を置き老軀をひつさげ半島青年の振起を促して東奔西走、擧天下に汗みどろの活動を續け私財を投げ出して『半島人に大和魂を吹き込む』創始一大精神運動の翼を擴起したが、まづ神棚を半島人の家庭へ普及し、神國日本の認識を强めるため神棚五百を希望者に頒布、また一朝有事の際は何時でも祖國の前衞に飛び出せるやう非常時の猛訓練を行ひ、かつ軍隊式の規律正しい團體行動に半島青年の魂を鍛え直す〝半島義勇團〟を組織することになり、十二日朝文明琦氏は同志一同と朝鮮神宮に參拜、その決意を半島鎭めの神の大前に誓ひ神棚に祀る大麻をも受けた

オリエンタル フィルム 新発売
突！高增！重爆！
パンX
クロームX
S.Sパン・オリクローム

總督府防護團 瓦斯消毒講習

今回組織された本府防護團では十二日午後一時から第一會議室で全團員列席の上瓦斯消毒講習會を行ひ更に久保京城國防化學協會理事指導のもとに十三日午後二時から東側運動場で防毒班の防毒實習を行ふことゝなつた

京日コドモ會 愛國大行進

擧國一致の體制堂々と日本帝國の東洋平和確立の聖業が進められてゐるとき第二國民たる少年少女たちの血は胸は忠勇無双なる皇軍活躍の一報ごとに愛國の焰を燃え立たせてをります、本社ではこの小國民たちの皇國の歡喜と新しき銃後の赤誠に呼應して一層愛國心を昂揚するため左の如く各方面の贊助出演を得て京日コドモ會少年少女皇國大行進を開催することになりました、全愛讀者御家庭子女の御來會をお待ちします

プログラム

1 君が代合唱
2 御挨拶　京城日報主筆　池田林儀氏
3 君が代謹奏敎曲　コロムビアレコード
4 少年劍舞　淸詩會員・奏向翁員
5 筑前琵琶と琵琶詩吟　江藤旭菖會員
6 兵隊さんのお話　熊谷愛一少佐
7 舞踊　ひかり舞踊會員
8 映畫　A 漫畫　おいらの非常時　B 京城日報北支事變ニュース

◇場內整理のため一人五錢（大人十錢）づつ頂戴いたします

來る十五日（日）晝・夜（一時、七時）　府民館大講堂

主催　京城日報社

チンピラ跳梁時代

盜品を校庭に埋め掘出しては處分

一味全部珠數つなぎ

緊張してゐる七十萬府民の隙を狙つて盜手をのばしてゐた雨前兒を中心とする十名の窃盜團が鍾路署に檢擧された、一昨今京城府內に盜難事件が頻發するので各署で警戒中、住所不定吉村四郞事李萬興（三〇）が首魁となり、チンピラを配下に擁して各所を荒してゐる事を探知した鍾路署では十一日根城を襲つて首魁李外九名を一網打盡して調べると七月八日午前三時ごろ京城黃金町一ノ一タバコ店趙漢九さん方へ忍込み、現金七圓五十六錢、金時計、金鎖、タバコ等四百五十五圓六十五錢を窃取した外、府內各町で二十二件被害金額約二千圓の犯行を自白した、一味はチンピラに稼がせて贓品は全部東大門小學校の校庭の一隅に埋めておき、首魁李が毎日掘出しては處分をなしてゐたもので引續き取調中

神輿を荒らす者

金具に目をつけたチンピラ團

大暗闇の十一日拂曉、京城黃金町六ノ一七同町會の倉庫がぶち破られ、京城神社の祭典に町民が我等の氏神樣の祭典を祝ふため擔ぎ出す京城府の名物神輿の飾り金具は無殘にもはぎ取られ、光りを失つてゐるのを夜警が發見本町署に屆出た、時局柄この不敬怪盜を嚴探中、同日午後永登浦驛構內で怪しい少年を本町署刑事が引致取調べたところ前科一犯李文祚（一九）外二名のチンピラで、本年春ごろから府內の倉庫を荒し廻り鐵類、時代物、鑛物類を盜み出す一味で狙ひ十一件の窃盜を自供した、未逮捕の共犯は目下取調中

〝のぞみ〟遲着 連絡乘損ひ

十一日午後十時五十五分釜山着豫定の『のぞみ』は安奉線の列車事故のため二時間十三分延着、これがため內地行旅客約二百名は同夜の連絡船に接續出來ず十二日朝の連絡便に乘船した

中等野球の組合せ決定

龍中は中京と

〔大阪電話〕大朝主催第二十三回全國中等優勝野球大會試合組合せ抽籤は十二日午前十一時から大朝において擧行左の如く決定した

◇第一日（十三日）（九時）大田中學—吳港中學（正午）龍山中學—中京商業（二時）平安中學—浪華商業

◇第二日（十四日）（九時）慶應商工—高崎商業（正午）高岡商業—熊本工業（二時）淺野中學—島田商業

◇第三日（十五日）不戰第二次試合（九時）海草中學—德島商業（正午）滿川中學—秋田中學（二時）山形中學—長野商業

◇第四日（十六日）福岡工業—北海中學、青島中學—嘉義中學

第二次試合は第一次試合終了後球場で行ふ第一次試合勝者抽籤により決定される

隈元陸軍中將

退役陸軍中將隈元政治氏は去月十五日腦溢血を病み千葉縣市川市の自宅で加療中、尿毒症を併發十二日午前一時逝去した、享年八十四、十四日午後二時から三時までの間自宅で告別式を營む

本願寺上棟式

南山本願寺では豫て堂裡を新築中であつたが、工事意外に早く進捗、來る十七日午後四時から上棟式を擧行

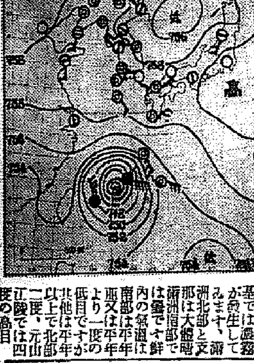

十二日朝の天氣概況

颱風は那覇と石垣島との中間海上に出て七百三十四粍以下に發達して居ます。那覇では東南東の風强く雨で雨量も七十八粍あり石垣では北の風稍强く雨となつて居ますが九州には未だ影響なく九州以東關東中部迄は概して晴東奥羽及北海道では諸所雨、朝鮮は仁川、釜山、元山、城津等が一時晴の外未だ曇で平壤は霧雨、雄基では濃霧が發生してみます、滿洲北部と支那は大體晴、滿洲南部では曇です、鮮內の氣溫は南部は平年より一度位、西部は平年並又は平年より一度の低目ですが其他は平年以上で北部二度、元山江陵では四度の高目

京城地方（今晩）曇り時々晴（明日）同じ

仁川地方（今晩）風弱く晴れたり曇つたり（明日）北の風晴れたり曇つたり一時俄雨があるかも知れない

ぜん息・神經痛や 中風・高血壓

不治でない

今津博士の新しい研究

・中風　で不隨者もつれに惱む人
・高血壓　動脈硬化で肩こり耳鳴り頭痛目まひ、動悸ふら〳〵、便秘不眠神經衰弱、足腫ハレ、ふるひシビレなど腦溢血の危險ある人
・ぜん息　でせき、たん息切れ呼吸困難、ヒー〳〵等で苦しむ人
・神經痛　やリウマチで手足腰背中や關節が痛んで困れる人は

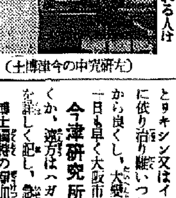

（左 研究中の今津博士）

酒煙草、花柳病、胃腸病、糖尿病、腎臟炎、感冒大患等で身体を損ふ大切な血液が濁つて循環が惡くなり神經が侵される爲である。故に原因をなす濁つた血液を淨化して、動脈硬化の原因を除いて血壓を整調し、血行を良くして神經の障害を除けば治る。決して不治でない事を多數の實驗に依り確めた專門の醫學博士と協力して强力な新藥劑で有名な今津博士は

淨血劑 を創製し、その服用とタキシン又はイヤヅミンの併用に依り治り難いつらい病狀を根因から良くし、大變喜ばれてゐる。一日も早く大阪市阪急線三國驛前

今津研究所 へ遠慮なく行くか、遠方はハガキにつらい病狀を詳しく記し、急ぎ申込まれよ！博士獨特の淨血療法、養生法其他注意事項を詳細親切に敎らる。同所を訪れた筆者は博士の眞劍な研究と全國各方面の治癒者から送られた多數の禮狀を見、確信を以て本療法を推奬する次第である

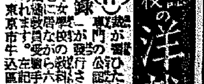

公認學校の洋裁講習錄
（洋）裁が習ひたくても學校に行けない方の爲に專門の公認學校から斬新な「洋裁講習錄」が發行され手る處大評判で入學者の應募出の如く女學校の教科用にもなつて居ります。自宅に居ながら六ケ月で洋裁手藝全科卒業、一般婦人の內職手引、無試驗職業婦人を資格が與へられます。左記へ見本をスグ御請求なさい。
東京市牛込區舟河原町　公認　東京高等技藝學校

製冷　冷空　氷藏　房氣　壓縮機
株式會社 長谷川鐵工所 京城出張所
京城府岡崎町七〇番地・電話龍山一七三九番
本店 大阪市港區市岡元町

建築
十二社一四
東京市淀橋區　帝國建築協會

コドモのねびえかぜに
オイン

健康ト育兒ノ基
品質本位
總督府 鐵道病院 遞信局 特定御用
牛乳

京城牧場　弘濟町　電光一八〇五番

桃屋の桃とびわの詰

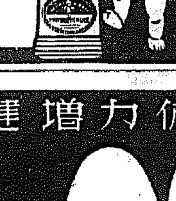

キユーピー マヨネーズ
海にも 山にも 御家庭の御食膳にも

胃腸强化・体力增健
千代本散　千代本丸
▲本劑の靈效▼
食傷・急激の腹痛・胸つかえ・酒の宿醉・便に混血の場合其の他胃腸障害體の疲れ
卸販賣元 新井藥房（東大門通）　京城百貨店 三越（本町）　特約店 木村藥房（本町）

本舖 兼山理化學硏究所　京城旭町一丁目　振替京城二三五七三番・電話本局二七七九五〇三五五八七番

ノーシンをのんだ頭の輕い朝

時局流行歌
臨時發賣
皇軍躍進　村上清二郞詞　平林勇男曲　唄 專屬 內本實
日本の同胞よいざ歌はん哉　新興大衆映畫化
あゝ戰友　松村又一詞　菅原道夫曲　唄 專屬 井田照夫・なら丸
各一枚・一円
タイヘイレコード
大日本蓄音器株式會社

ルナヨシナ 用プンラ
ナショナル乾電池

燃ゆる鐵火の愛國熱
拾ひ盡くせぬ巻の感激美談

江原道民の熱誠で 偵察機を獻納
臨時道會で衆議一決して 十萬圓の資金募集

【春川】道民の熱は今や高潮し正に燎原の火の如く燃え盛つてゐるが偶々十日開會の臨時道會で道一致十萬圓を醵出して偵察機一機を獻納することに衆議一決し右は國防義會江原道聯合會を主體に各郡國防義會が手足となり郡邑面その他機關が打つて一丸となり郡の實情に應じて道聯合會から割當額を割當て道民の熱誠を纏めんとするもので本部で更にこれが具體案を決定し運動に着手する豫定である

名で一千圓を國防獻金に投げ出したものがあり調査の結果洪川郡鎭戯大隊源七氏と判明以下同氏の話「こんな事で名を出すことは、係り好まないので呉々も匿名でお願ひしたのでした、誠にお恥しい次第ですが皇恩の萬分の一にも酬いたいと存じ僅かばかりを獻納したにすぎません」

咸興の巻

【咸興】十一日咸興警察署に出頭した咸興府普明町家抱へ藝妓蝶々扱こと植松キミヨさん「お國の爲に獻金して下さい」と貼紙した貯金箱を差出した「先月の半ばからお座敷の度毎にお客さんにお願ひしたりお小遣を入れたりしましたの」といふ譯、署員立會で鍵を開けば一錢、五錢、十錢とりまぜ總額十七圓七十三錢に達してゐた

◇

中堅青年講習の改練諸部として三水、甲山の兩地から歸咸した宮田咸興郷軍分會長「三水では皆が禁煙し普天堡では毎食一匙の節米を續けて二箇所とも講習生全員の名で約十圓宛獻金

◇

十一日咸興驛前明日タクシー從業員十四名は四圓二十四錢、日の出町白井機さんは五圓

◇

明日町稻福明、井上泰男の兩君は兄弟四人でボロ靴を拾ひ是を賣却して二圓十錢

◇

咸興券番藝妓一同は「暑い」とこぼした罰金一圓十錢の累積十圓八十錢を獻金

◇

咸州郡州北面松興里振興會員四十九名は五圓を獻金

井邑の巻

【井邑】井邑郡敬長老教會では八日の禮拜に際し皇軍武運長久祭を執行續いて長老梁公允氏は時局の重大性を講演したが信徒一同は大いに感激し百三十名は互に醵出し十二圓九十二錢を獻金

◇

井邑郡梨坪面斗池里金永鎬氏十圓同面長內申仲南納氏は金二十圓何れも九日獻金

◇

井邑小學校五年生の中村美佐子さん三上習佐子さん阿部崇子さんの三人は八日手紙に金二圓五十錢を添へ井邑署に出頭國防費に獻金した

十日同校五年生の福本啓子さんと六年の藤川嗣子さんの二人は同様手紙に武圓三十二錢を添へて獻金

羅南の巻

【羅南】十日朝慈兵分隊へ咸鏡線日新驛長の名で一通の書留郵便が配達された、中には二圓四十錢の小爲替券に左記手紙が添へてあり係員を感激させた「鐵道防護演習の際、小生宅に泊めた兵の謝禮として昨日步兵七三聯隊宮町より宿泊料として金二圓四十錢の御下附を受けましたが、時節柄これは私すべきものでありませんから北支戰線の勇士へ御送金願ひます」

◇

本町八丸伊丹総八氏は皇軍慰問金

として十日朝日圓の獻金を憲兵分隊へ寄託

全北の巻

【全州】任實郡署湾面太平里の農夫許金岩さんは僅か五斗落の自作と別に八斗落ばかりを小作してゐる水呑百姓ながら數年前かくも安樂な生活の出來るのは全く國家の恩であるとて何とかして國恩の萬分の一でも報いたいと思ひ立ち爾來好きな酒をやめ毎月飲んだ積りで五十錢、七十錢と貯金し非常時局に刺戟され何等の働きも出來ぬ自分達であるから、せめて第一線で活動する軍人の慰問にもとその貯金五十圓を獻金した

煉獄の巻

【咸興】刑務所の受刑者は所長の訓示で北支事件の重要性と皇軍聖戰の實相を知つて感激の掉尾々自醵出國防獻金を申出るもの相次ぎその數百十名、獻金額百五十五圓七十錢に達した

鎭南浦の巻

【鎭南浦】手藝品を賣つて得た汗の五圓を國防費に獻金した富田幸三氏未亡人モトさんは、更に殘り布や古ネクタイでつくつた帶〆を賣歩いて得た三十二圓五十錢を獻金

◇

朝鮮運送支店では職員從業員八十五名が給料の百分の五を醵出して百七十二圓七十錢を國防獻金し、更に社友會よりも應分の醵出をなしこれをもつて店內關係の軍人家族を安永支店長自から慰問した

价川の巻

【价川】觀音講員一同は去る三日夜から雨中寒さも問はず戸毎に御詠歌を流して七日間續け喜捨をうけた淨財百六十餘圓を國防費として獻金

釜山の巻

【釜山】軍國釜山として繰りひろげられる銃後の護りは今や至るところに感激の渦となつて渦を捲いてゐるが去る十日午後二時釜山憲兵分隊の玄關へ白衣の朝鮮婦人ばかり四十余名の一團が押かけたので驚いた分隊では一團來訪の理由を訊ねたところ、これは府内牧の島を根據地として慶南沿岸で稼ぐ名物の濟州島海女の一團で、仲間で組織する南部婦人會員百余名の海女が思ひ思ひに醵出した合計八十七圓五十錢を差出し「わづかの金ですが國防獻金として寄附します」と寄託したので思ひがけない海女さんの愛國心に感激した分隊では直に手續きをとつた

江景の巻

【江景】實科女學校生徒秋本恩江さん外二名は行儀其他の物品を行商しその益金十二圓二十一錢を國防獻金として江景署へ寄託したが江景普成驛在所巡査總長哲氏は十圓を國防に獻金

重傷の二勇士 つひに逝く

【平壌】炎熱と闘ひつゝ北支の野に奮戰し名譽の重傷を負つた館部隊の左記兩氏は手當の効もなく戰友に見守られつゝ八日遂に死した旨九日公電があつた

鹿兒島縣鹿屋郡大村上手四八九二 軍曹 大山正男 ▲兵庫縣有馬郡八多村八〇四〇 一等兵 長尾治

勇士の慰靈祭

【平壌】去る七月廿七日の南苑附近の激戰で館部隊に屬し名譽の戰死をとげた江東署勤務の模範巡査一等兵岡義長氏の慰靈祭は江東署、郷軍分會、警友會合同主催で十日午前十時から神式により執行參列者約七百名に上り道からも戸谷警務課長が署戸警察部長代理として參列した

行方不明の我漁船は 悉く不法に抑留
すでに十一隻に上ること判明 允興丸だけは脫出

【羅南】去る六月廿四日沿海州方面に出漁以來杳としてその消息を絶つて絶望視された朝鮮漁船の消息がかすかながら聞はれた、即ち同船の情報によれば目下ポセット方面に抑留中の漁船は發動機船二隻、帆船九隻、計十一隻で乘組員は目下の處みな無事である、抑留中の漁船は船名を釘付けにして嚴重監視されてゐるので各船の消息はしかとは判らぬがその他船に抑留の大した取調べもなく全く不當抑留である或は時局の關係から多少ありはせぬかと見られるが、何れ遠からず無事歸還が許されるであらうとの心細い觀測である

ポセット沖 魔海の戰慄

獲つた慶興府面の石田漁業鑛員の一人薄田一十氏所有同氏外四名搭乘の制綱發動機船允興丸を初め同方面に於ける漁船の行方不明事件は其後續々として起りさながらに魔海一戰慄の沿海州時代の觀を呈してゐるが、去る三日ポセットに抑留中の北青郡新昌の鋼制網船允興丸が不法な蘇聯官憲の虎口を脫して新浦に歸港し

とんだ悲劇
雀の落糞に怒った ヤケ男我家を焼く

【大田】論山郡の田舎に住む金千萬(三七)假名は去月六日附近の樹上で雀が糞を頭に落したため「これは不吉の前兆だ」と極度に悲觀し宅後は家族の者を叱り飛ばし爾來連日ヤケ酒を呷り續けてゐたが二、三日前家族の不在中我家に放火して遂に全燒せしめた事明八日論山署に逮捕された

魚釣男溺死

【水原】一般陽面内下栗(二)は去一四日午前十時頃鎭江に魚釣に行き獨りのまゝ泳いで渦卷に捲込まれ遂に溺死した

麗しい大和撫子
指を切つて日の丸を染め 健氣にも從軍志願

【大邱】咲いた愛國の大和撫子……大和町府山病院の看護婦會根ツサエさんは十一日ハンカチに指を切つて滴る血潮で日の丸を描きその旗と共に至誠火を吐くやうな從軍志願の願書を憲兵隊へ差出した、係官はすつかり感激して軍司令部へ上申することになつた

更に三名志願

また府内上町佐藤看護婦會内小林千代枝さん(一九)本條月江さん(二)の二人は九日午後憲兵隊を訪れ第一線の看護婦を志願、同日府内青木病院内看護婦會根ツ校さん(二〇)も熱心に從軍看護婦を志願し大和撫子の意氣を示した

國報會
朝鮮人側で 銃後の運動 鎭南浦に

【鎭南浦】事變以來府內朝鮮人側の赤誠は國防獻金をはじめとして各方面に內地人側を壓倒して涙ぐましい美談を示してゐるが、更に十日午後五時から朝鮮人側の公職者、キリスト教會關係者、通信關係者其他各方面の有志を網羅した五十數名が公會堂に參集し現下非常時局への對應策を協議し「鎭南浦國報會」の結成を決議した、目的は
國防思想徹底強化▲出征軍人家族救護▲國防獻金▲一般思想善導
等の實踐を期し內鮮一致協力銃後の實を擧げるべく邁進することになつた、會長に黄鼎氏、副會長に黄致孫氏、顧問起草其他の委員を選び萬歲を三唱して散會した

洪水化した獻金

一萬圓獻金
六千圓は朝鮮人側で負擔 載寧邑民熱誠表明

【載寧】全邑民をあげて銃後の赤誠を披瀝し續けてゐるが、更に一萬圓の國防獻金を決議し朝鮮人有志側の吳敦根氏以下委員二十名を選び最低二萬五千圓の國防獻金を目標として活動することを申合せて直ちに活動を開始した

兵隊娘
死の間際に 獻金を遺言

【大邱】府內東門町茶商條葉那子さん(一九)は事變勃發以來生來病弱の身ながら出征兵士の見送りや千人針に出かけるなど「兵隊娘さん」として甲斐々々しく銃後の役目を果してゐる中去る四日病氣で倒れるや「十分な御奉公もせず死んで行くのは如何にも殘念です、死後は自分の貯金を皇軍慰問に獻金して下さい」と言ひ殘し永眠したので父親平氏は遺志通り十一日憲兵隊を訪れ廿五圓を獻金した

感心な武運祈願

【馬山】咸陽郡咸陽面校山里農業姜信哲の倅大邱渡方甲史さんは事變勃發以來自宅庭內に國旗掲揚台を設け毎夜十一時頃國旗を揭揚し清水を供へ皇軍の武運長久を祈り續け一般を感激させてゐる

千圓の匿名獻金

【鐵原】十日道警察部の警察中部

國防獻金 協議會
朝鮮人側で 組織し活動

【海州】邑內朝鮮人間には日支事變に於ける皇軍の活躍に感激して愛國熱旺盛なるものあり皇軍の銃後にかける國民としての責務を盡すべく去る五日邑鮮議所に會合し國防に關する懇談會を開き、長時間に亘り懇談の上

消火謝禮金を獻金

【平壤】陽德消防組では去る七月十一日に陽德邑にある陽德俱樂部が火災を起した際消火に活躍した去る三日謝禮金として鐵道から金廿五圓を贈られたが、當然なすべきをなしたものであるからこれを私すべきでないと全額を國防獻金することゝし更に團員から各人の醵金廿五圓を加へて五十圓とし陽德署を通して獻金した

ハタキ賣つて獻金

【瑞興】瑞興婦人會では國防獻金として會員がハタキを作製し邑內を賣り步いて二十五圓四十錢に達したので瑞興署を經て國防費に獻金した

白露人の獻金 【鎭南浦】

三和町九〇で洋服店を經營する白系露人リコソフ氏(二三)は二十圓を國防費に獻納し左の如く誠意を表明した
白系露人同胞が滿洲で皇國皇軍の御厄介になつてゐることを常々感謝してゐる、北支事變勃發と同時に國防獻金を考へてゐましたが最近の不況で商賣思はしからず遂に延引しました、取敢ず僅かですが獻納したいと存じます

全州 十圓淳昌郡雙山義文面一同▲三十圓井邑郡古阜內地人三十名▲五圓同郡新泰仁朴日山▲三圓十五錢同郡山外平沙里振興青年團一圓五十錢高敞郡古水里校兒童一同▲五圓九十錢同郡孔音面面易校兒童一同▲百三十九圓扶安學校組合▲十二圓四十錢金堤邑頌洞里振興會▲十圓茂朱郡安城金永敬▲同用途外七名▲二圓扶安郡茁浦卯山里面消防組▲十圓同郡舟山雀在洪▲二十三圓同村象至家族八名▲叢夫▲五圓三十三錢同郡錦東金判五圓同郡山內尹俊榮▲三十圓井邑郡甘谷面洋光▲二圓同郡古阜清水警外四十一名▲二十一圓四十四錢完州郡內初等學校長一同▲十五圓

五十錢全州理髮組合▲二十五圓同本町李泰根、同じく軍人慰問金として二十五圓同人▲六圓二錢同銀杏木通後藤良寸、後藤ヨネ▲一圓六十錢高敞郡古水李東弦外二十一名▲十圓扶安郡扶寧面部落振興會▲一圓同郡扶安面錦昌里▲同上村里振興會▲五十圓全州本町日代ちか▲十圓完州郡雨田中坪農揚同郡造園金婦連▲十圓淳昌郡雙山振興會▲一圓同黄龍喆▲五圓同人▲母安樂師▲三圓全州大和町松尾芳正▲十圓鎭安郡聖壽京信里振興會▲五圓同青年團▲二圓扶安郡東津辛賢植外五十名▲五十一圓七十錢同郡下西面新堤外二十九名▲十三圓六十五錢同郡保安張京涉外五十三名▲五圓淳昌郡東溪樹坪契▲一圓同金屬珠▲五十錢同郡龜林晉英伍▲同金溶善▲五十圓全州大和町柳彰根▲十圓任實湯馬里振興會▲五圓同婦人團▲九圓同郡新村金鍋吉兒弟四人▲二圓扶安郡上西李義正▲百圓金堤下村萬作▲百圓同郡萬頃入江順太郎▲五圓金堤黄道照

大田 百圓大田府本町二普田朝鮮文店店員職工一同▲五十圓殖產銀行大田支店職員一同▲二圓大德郡柳川面桃馬里第二區山崖洞振興會▲十圓三十六錢同面柳川里振興會▲十圓大田府本町一朴漢圭▲二圓大德郡炭洞面道龍里金昌龍▲三圓二十六錢同炭洞面道龍里有志

清州 十圓本町一丁目新明醫院長李明求▲六圓本町一丁目料理屋ほへと樓從業員及び藝者一同▲淸州佛教各宗聯合會で去る四、五兩夜托鉢を行ひ百圓を防空機材費へ、九十圓八十七錢を皇軍慰問金へ、(堤川署經由國防獻金)十圓堤川面邑部里與田ヒサ▲七十五圓堤川營業組合長郷葵浩外六十二名▲五圓堤川邑部里李順根▲五圓同佐藤源六▲二十圓堤川郡鳳陽金融組合理事李玉萬外五十三名

河東 四圓五十錢當岩面明湖里金澤吉外三十二名▲三圓五十錢同面所村里金鋼曆外十一名▲二十圓邑內和護講員二十六名▲十圓內李秀仁▲三十五圓五十錢橫川面原安太郎氏外學校組合員十二名▲莆千六貝辰橋面和本澄惠▲二圓李成文▲五圓南脇右衛門(軍人遺族へ)▲五圓同人(皇軍慰問)

吉州 (その後の吉州署扱獻金)十圓吉州郡德山面上下洞自衛團員一同▲七圓新岩洞同▲十圓芝山洞同▲十九圓門山洞同▲十圓新岩洞同▲卅圓塔岩洞理約員一同▲三十六圓六十錢白之洞同▲二十圓上下洞同▲十四圓德新洞同▲二圓七十五錢門岩洞同▲十五圓大洞同▲十圓吉州郡德山面日新洞鄉約員一同▲二十二圓二錢德新洞同▲二十圓滑岩洞同▲二十四圓七十錢日洞同▲十五圓良洞同▲五圓上下洞馬國雲▲二圓三十錢白元洞金普祿外十二名▲五圓邑內驛前千載石▲二圓邑內吉南洞千奉龍▲二十圓吉州郡壹山面德新洞崔斗永▲十

价川 (警察署扱國防獻金)二十圓軍隅里金崇翮▲二十圓崔致雲▲廿圓竹下强一▲百圓金曜鎭▲三圓超文學▲五圓平賢變▲三十圓明陽天道教中央宗理部

國同共信商會

一項 (保安署扱國防獻金)十圓金正洙▲二十圓金澤▲五十圓崔榮豪▲十五圓李友一▲三圓趙昌得▲五圓崔榮觀▲五圓崔文植▲十圓七十錢吳熙貞▲三圓九十三錢南重樾▲二十二圓五十五錢朴龍泰▲二十圓宋錫▲二圓金鋼大▲八圓大川祭平謝妓生(舒川郡國防獻金)五百姫泰平虎一▲二十圓舒川青年訓練所職員生徒一同▲五十圓田向五郎▲六十三圓舒川分會員六十三名▲五十圓韓村連東

浦項 七日正午までの邑民の獻金は警察署扱二千七百五十圓邑事務所扱二千二百廿圓計五千九百九十圓に達しまなるものは左の通り▲三百圓浦田推和▲三百圓浦項醸造會社▲二百圓東海組▲百八十圓古川茂平▲百八十圓藪內雞太郎▲百五十圓丸ホ運送店▲百四十五圓川井鐵工所▲各百圓仲野慶一、福島德治、丸三漁會社、料理屋遊成館

鎭南浦 五日以後の府聽扱國防獻金▲五十圓昭和會員百圓牧野昇▲百七十八圓七十錢朝鮮商工會社鎭南浦鐵工所從業員一同▲二圓苑石本タケ子、田畑トヨ子

晋州 【警察署扱七月十五日より八月七日までの國防獻金】二千圓河水佐太郎▲百圓白李秀▲二百七十五圓十錢天主敎信者七七名▲十圓黃龍文▲十圓晋州荷主運送會社々員一同▲百圓李寅寔▲十圓黃漢葉▲三十圓任晩署▲三十圓許浩九▲二百圓晋州郡文山面川上鳳治▲二十圓川上作市▲二圓橫山忠

一▲一圓松本榮誠▲三十圓內谷組五郎▲十圓役原林造▲五圓鄉斗韓

統營 (九日正午まで統營署扱國防獻金)十圓死墮南暝面書記會鎭支部商議檢査所慶南漁組聯合統營出張所、統營府漁仲買人組合、山陽面小田記一▲二十圓小田是同▲四圓八十二錢統營高女職員マサ子外三名▲三圓七錢匿名

江陵 崔錫集氏は國防獻金として一千圓を江陵署を經て獻納、同里獻湖里嶺學甫氏は五十圓、同里金和益氏十圓、朴明吉氏は十圓を何れも國防獻金として江陵郡に寄託

馬山 七、八兩日憲兵隊扱獻金)七圓八十錢萬町宇野馥次▲十圓坂月洞尹壽根▲三十圓固城公立普通學校生徒一同▲五圓通町五丁目中務鐵之助▲百五十圓三千浦愛國婦人會代表華樹ヤツ▲十九圓五十錢泗川郡三千浦邑鳳里部民一同▲十六圓三千浦梨琴里一同▲廿五錢三千浦面江里部民一同▲十三圓二十一錢三千浦仙亭部民一同▲十圓三千浦邑西里支那人三人▲五圓泗川郡南陽面松岡里林應周▲三圓三千浦梨琴里勤農共濟組合一同▲二圓五十錢三千浦勤島簡易學校卒業生一同

大邱 (憲兵隊九日扱)四圓榮州面付天敎信者一同▲卅二圓七十七錢尙州郡利安面玉山共勵組合一同▲鞘二五五本ダオル廿三本東城町 御嶽敬▲一圓五十錢 三笠町山本力▲一圓五十錢同若江▲八十圓大邱菓子組合▲十五圓八十五錢府外院岱洞キリスト敎信者一同

新義州 眞砂町御保信吉氏は國防獻金、平北軍事後援會に各一千圓、西鮮電氣新義州支店長田村忠一氏は百圓、更に同夏子さんは五十圓を國防獻金に、常盤町の

定州 滿洲人宋永才氏は二十圓を獻金(その後の國防獻金)二百四圓七十錢五山高等普通學校職員生徒一同▲二十圓七十錢吉亭鎭漢會社城上一同▲百圓馬山面德亭洞卓昌濟氏▲百圓崔周植▲五十圓林享鎬▲卅圓林警棋▲三十圓林東輝▲五十圓定州邑內劉永錫▲百圓李金鋼外醫師三名▲二十圓金濟祖▲百圓觀舟面萬注洞金振麟▲十一圓十錢五山聯賈組合▲五圓南西面桂碩賢▲五圓內地人無名氏▲二百圓古德面雲鼎洞振興組合▲百圓同組合支部▲嶺間袋貢金十二圓愛婦德浦分區長小崎節子外役員一同

陰城 (警察署扱國防獻金)七百八十一圓五十七錢陰城郡金旺面孤深里無極鑛山事務所清水省三氏外五百餘名給料一日分▲百五十四圓陰城面邑內申卿重煥▲十圓大所面梧山里宋格龍▲二十四圓陰城面邑內里太陽富平人及妓生五名▲三圓邑三區驛村振興會權仙玉外十二名▲七圓四十錢陰城小學校敎師生徒一同▲五圓陰城面邑內里朴仁外五名(出征軍人家族慰問)▲四圓五十五錢松永重助外二名

崔元浩▲十圓陰城面邑內里山田章治外三名▲三十二圓金旺面無極里無極 公立普通學校 敎師生徒一同(出征軍人慰問金)▲五十四圓陰城郡陰城面邑內里柳東煥▲一圓甘谷面旺坪里輿吉(防空器材費)▲五圓陰城面邑里

寧州 (國防獻金)四十五圓八十錢郡民面有志▲百四圓七十五錢大旺面有志◇皇軍慰問金 十三圓大旺面有志▲八圓大旺面有志▲五草月面有志▲十六圓五十錢郡民面有志▲五十五圓七十錢中岱面有志▲十圓五十七錢大旺面有志

最新式 チューブ入 白毛赤毛染 テーゼ

まぜてぬれば美麗に心地良く染る
至極便利で重宝な 皆様待望の チューブ入白毛赤毛染
京城大門通 代理店 新井藥房
發賣元 名古屋・京町・中北商店

歯がいたくてたまらぬ… チンノー

耳鼻疾患に 腦に直接
定評ある外用塗付劑 大木耳鼻藥
腦に關係のある耳鼻の疾患は腦症のうち治療を要す。神經衰弱、記憶力減退は八九十%まで鼻病が原因といはれ又中耳炎は生命取りの危險がある。
本劑は獨逸ポリツエル博士の處方になる藥として定評あり。
全國藥店にあり 藥名指定お求め下さい
二十錢 三十錢 一五十圓
發賣元 大木合名會社 東京神田鍛冶町・大阪淡路町

優秀藥 淋病消渇 ナイセル
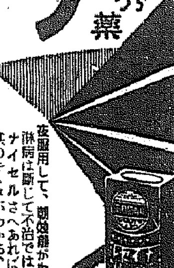
夜服用して、朝効能がわかる
淋病は斷じて不治ではない。其のキ、メがわかる。ナイセルさへあれば夜服用して朝キ、メで實現る 淋病消渇の目的を達し得る。最高速度に治癒の目的を達し得る。ナイセルは南洋植物を主藥とし和漢藥の粋を集め十數年來の實驗により合理的高速度治淋優秀藥として世に誇らる。
主效 急、慢性淋病。膀胱炎 小便不通。尿道狹窄 血淋。砂淋等
定價 三日分 壹円 八日分 貳円 十三日分 参円 廿五日分 五円
各地有名藥店にあり
本舗 松井藥民堂製藥所 九州 直方市

手紙の事なら何んでもわかる 特別景品付大特賣!!
日本一完備手紙大寶典

手紙書く時 これは便利だ
新組合せ式と新案辭典式の長所を採りたる新時代に適せる新講義をした無比の名著
本書は手紙講習會が十數年苦心の結果を紙と紙との、即ち手紙の本文と、手紙文の實用書になれば式一事を以て手紙の寶典ならば新しい手紙の本文を...
△法則 △日用文 △男女文 △商用文 △官廳文 △其他凡ゆる手紙の實例を網羅し
二大附錄添付あり 第一圖書附錄四六判 字くづし辭典 第二 願屆書き方(一名代書人いらず)
體裁 總紙數六百頁 四六判 上製箱入
大特價 壹圓四拾錢 送料共一圓八十錢で御送附
無代進呈 實物縮寫

流行型腕卷クローム側 時計形針指針正確
大景品 愛讀者と明記の上「これは便利」御註文者に限り上掲の辭典書及大宜傳の爲め特別大景品一個づゝ無代進呈す。此の景品は書籍と同封包裝嚴重に御送付します。
發行所 東京・麴町・九段三ノ二 振替東京五九九四四番 積文堂特賣部

偏食兒童並に流動食必要者に最適す
定價 50瓦入…….85 100瓦入……1.50 500瓦入……6.50
本品特有の調理法說明冊子進呈
日藥ほうれん草末
天然植物榮養素
それを煮たり、うでたりしては折角の有效成分がなくなり枯草を食べるのも同じことです、日藥ほうれん草末は特殊の裝置と複雜なる方法にて大切な全成分ヴイタミンABCを完全に保有せしめ、低温乾燥粉末とした豐富なる榮養素です、香氣馥郁爽快な天然色彩で絕對着色なぞしてありません。
結核性諸疾患・壞血病・脚氣・貧血・夜盲症・糖尿病・腎臟病・重病恢復期等其他榮食を必要とするとき、姙娠中、産後及び長途の旅行に榮養增進劑として重要視せらるゝに至れり
AH.2
醫學博士森本正好氏創製 醫學博士白井貞次郎氏實驗 醫學博士渡邊貞惠氏 醫學博士荒井恒雄氏 醫學博士小山義作氏推奬 醫學博士生地忠氏 醫學博士中西岡太郎氏 其他多數專門諸大家臨床實驗報告集郵呈
定價 專用入(病院用) 八匁五十錢 四五〇瓦入 五圓五十錢 一〇〇瓦入 壹圓三十五錢
發賣元 株式會社 日本藥品洋行 大阪市東區伏見町三丁目 振替大阪二一四一六番
關東代理店 株式會社 田邊元三郎商店 東京市日本橋區本町二丁目 振替東京一六六三番

腎臟 特異の本態的治療剤 アルワデン
本劑は利尿に依て病的蛋白を除去せんとするが如き姑息的なる治療を目的とせざる本態的治療劑なり
アルワヂンは近代學理とその實驗に基き百合科植物より抽出せるサポニンの一種にして血液殘餘窒素に直接作用して危險なる尿毒症狀を緩解し病的蛋白を利尿によらずして速に除去する等姑息的對應策と其の撰を異にする著名なる作用は甘味なる内服藥たることゝ相俟つて汎く賞揚せらる
醫學博士森本正好氏創製 醫學博士白井貞次郎氏實(驗)

激戰の跡に立つ
日本軍に感激の支那人

藤井本社特派員〇〇〇發

折柄砲彈として襲つた驟雨を冒し、全身ずぶ濡となつて豐台を出發、トラックに便乘して四里の道を長辛店に入つた

◇

北支事變勃發の動因として狂暴第廿九軍の銃彈が飛んだ我が一文字山高地にはさきの日の激戰の後もなく、塹壕や砲兵陣地の踏みしだかれた跡に虫の音がうるさい、支那彈に崩れ落ちた民家に、支那人が再び歸つて復舊工事を急いでゐ、日章旗を持つた童子がうつろの眼で西瓜を嚙りながら余の一行を見上げてゐる

◇

平漢線のガードを通過すると、黑々と宛平城が姿を雨中に横たへてゐる。城內には皇軍の勇士が警備に當り城を圍む高さ五十尺の城壁は所々我砲彈の爲にえぐり取られ、前門右方は物の見事に破壞され突破路が開かれてゐる、日章旗の飜へる城壁に頭をもぎ取られた望樓二個が土嚢その他で補修され、銃眼の修築など彼らの頑強な抵抗の跡を殘してゐる。周圍約一里の宛平城の後門一帶は砲火のため餘すところなく破壞され、歸來した避難民の數もまばらである

◇

街の盡きるところが支那最古の華麗な石橋と言はれる蘆溝橋で、約一粁長辛店の市街に向つてまつ直ぐに延びてゐる。例の中洲は上流約百米の地點に平漢線の鐵橋をくぐつて支餘の聲と共に浮いてゐる濁流はぐんぐん渦まいて流れる。橋のたもとには大きな石碑に『蘆溝橋の曉月』と鮮かに刻みつけられてゐる

◇

橋を渡ると右方の高地にはまだ敵の砲兵陣地が點々と殘骸を止め、市中の到る所には塹壕が構築されてゐるが、永定河西岸には全く一兵を止めず、僅かに日本軍の傍にすがる市民が日章旗をうち振つてゐるのみである

◇

長辛店は流石に平漢線の要衝の地である、立派な鐵道工場には濛々と蒸氣が上り、わが〇〇〇は早くも〇〇〇站に雄姿を横たへてゐる、余は避難し去つた學校教員の宿舍に宿營する、おどおどした使用人夫婦がしきりに歡待してくれる、雨が鳴きしきる楊柳の彼方に十字架の尖頭高くアメリカと英國の國旗がひるがへつてゐる

◇

武裝の保安隊員の姿、軍馬の勇んだいななきの中に我勇士が軍靴劍光の波をつくつて進んでゐる。北支は早くも秋が訪れたらしく、澄明の月を包んだ大空は眞蒼に澄んで高い

◇

中央軍は琉璃河に向つて依然北上し部隊の集結を急いでゐる、彼が狂暴の手をゆるめず、自省せずば再び皇軍の膺懲の手は容赦なく下るであらう、敵主力を集中する保定も同樣である

◇

市街に貼られた我宣撫班の『暴戾第廿九軍既に潰滅す、安心して民業につけ』『日本軍の手によつて北支に平和の黎明來る、民衆は安心せよ』等々の漢文の宣撫ビラが方々に貼りめぐらされてゐる中、余は明日の演習を繰らさねばならぬ。連絡班から『藤井戰死の報が京城に傳はつてゐるよ』と傳へられたが、余は依然として頑健なり。流彈雨飛の間に僚友大朝の岡部君らと活動したが、たつた十分間の差にて戰死を免れた、畏友岡部君に衷心より哀悼を捧げ、その奮闘振りに敬意を表する（寫眞は〇〇の我が陣地）

趣味と学芸

八月朝鮮氣象曆（下）

朝鮮總督府觀測所發表

融して內鮮共に中央標準時を使つてゐるので經度の差に依つて生ずる時刻の差（一度が四分の割）を加減しても同一時間內外、處に依つては二時間も朝鮮の方が遲れて現はれる

八月の颱風

颱風と云ふ言葉は南支那で古くから用ひられて居つたもので、主として南洋のカロリン、マリアナ群島附近に發生する熱帶性低氣壓の別名である、颱風が朝鮮附近に最も頻繁に襲來するのは、七、八、九の三ケ月で、明治三十七年朝鮮測候所創設以來昨年迄の三十三年間に朝鮮に影響を及ぼした颱風の數は約六十回、之れを月別にすると八月が廿五、七月、九月が共に十七、八月で八月は斷然第一位である、尚八月颱風は朝鮮通過するもの二十回に達て其の經路を次圖に示す、圖內の數字は發生年次、實線は經路、點線は消失、矢印は進み去つた方向を示す

この圖に依つて見ると明治三十七年より大正十五年迄の十三年間に十回、昭和の十年間には十回で近年其の回數が增加し然かも顯著なものが多くなつてゐることは注目すべきであらう

最低氣壓の極數

は大抵颱風通過の際に現はれた處が多く昨年八月廿七日、濟州島及び南鮮を通つた猛烈な颱風は濟州で七一九・六粍（海面更正）の朝鮮新記錄を作つた

この樣な氣壓では水の沸騰點も一度──二度低くなり又氣壓の減じる爲めに海面は〇・五米も膨れ上る、然し高潮の害は猛烈に吹く風に依つて海水が海岸に吹き溜るのが主たる原因で氣壓に依つての海面膨脹は寧ろ副の原因となるものである、大正十二年八月十三日の黃海北部の高潮被害は恰も大潮時に際會した爲め稀有の大慘害を惹起したが原因は支那東岸を北進して南滿洲へ侵入した颱風（渤海灣口附近で中心七三八粍）の爲め黃海では南風猛烈に吹き募り朝鮮西海岸で約二米も增昇し就中鴨綠江の河口では二、三米も增昇した

颱風內の風速

昭和八年八月三日中心示度七二〇粍の颱風が濟州島東南を掠めて通つた際に濟州で北々東三六・一米秒を測つたのが今迄颱風に依るものゝ朝鮮記錄である、此風速は正時前十分間の平均値であるから瞬間の時刻に於ける瞬間風速は之れより遙に增大することは當然である

颱風に伴ふ豪雨

八月としては昨年濟州島で氣壓低極の朝鮮記錄を作つた颱風が江原道を通つた際朝鮮も十八日に金剛山長安寺で四八一粍を測つたのが記錄[illegible]

月十八日に同じく江原道で分發した颱風に伴ひ金剛山で[illegible]九二粍を測つたのが全年を通して日量の最大記錄である

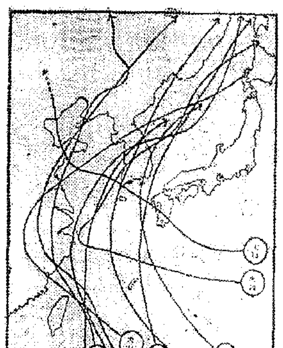

全日本の行進曲に適す
"國民讚歌"を募集
正義の意氣と情熱を讚へて

國家が、その偉大な運命を賭けた一大試練に直面し、國民の、特に全半島の人々の魂が、一齊に動員されて、唯一つの崇高なものへ高められて行くことは、誠に喜ぶべきことであります。この我々の胸の底から盛り上つて來る、抑へても抑へ切れない雄々たる國民的感情と、緊張した國家的精神、そして、それがただ日本國民であるが故の誇りと感謝の誠心、それは、確力強く勇ましい國民の合唱となつて、高らかに歌ひ出されないで居られませうか。その合唱こそ、その歌詞こそ、最も美しい文字であり、最も巧な言葉でなければなりません。歷史の上に興隆する新らしい世代は、常に新らしい詩歌によつて先驅されてゐます。今や日本は東洋史上に、世代を劃すべき聖業に邁進し、全國民は已み難き愛國の熱情と、嚴肅な日本精神に結ばれて一體强固な陣容を推し進めつゝあります。その日本國民たるの誇り、その日本國民たるの榮光、その日本國民たるの名譽を、雄渾興隆の聲威と共に、國民全體が、一人殘らず合唱するに相應しい『國民讚歌』がなくてはなりません。そしてこの半島二千三百萬の合唱が、全國民一億の大合唱となり、その烈々たる意氣と、燃え上る熱情の齊和が、やがて日本帝國の正しい意志と、永遠の使命とを、全世界の人々をして認識せしめずには措かないでありませう。こゝに國く『國民讚歌』を募る所以であります。歌詞は普通學校兒童にも充分理解され、國民歌として愛誦し易きものでありたいと念じます。

一、作品の版權は京城日報社に歸す
一、應募作品は一切返却せず
一、入選作品中の適當なるものは我國一流作曲家に依囑して作曲の上、レコードとし一般に普及徹底を圖る

締切 八月三十一日

賞金 一等（一名）金二百圓也 二等（一名）金五十圓也 三等（五名）金十圓宛

選者
京城帝國大學總長 速水滉
朝鮮總督府學務局長 鹽原時三郎
中樞院參議 崔南善
京城日報主筆 池田林儀

宛名 京城府京城日報社內國民讚歌懸賞係宛

京城日報社

選者の言葉

京城帝國大學總長 速水滉

歌詞は、素朴で力強く、曲は大衆で愉快に歌へるものが理想である。是非全鮮少年少女は勿論、半島二千三百萬民衆が合唱するやうな明朗なものが欲しいものである。

學務局長 鹽原時三郎

躍進日本を象徵し、歌つてゐる間に、身も心も勇み立つやうな歌が欲しいと思ふ。子供にもよく解るもので、大人も自らこれについて歌ふといふやうなものでなければならぬ。

中樞院參議 崔南善

國民のすべてが、何時でも、また、何處でも、そして、何時までも〳〵歌へるやうな歌が欲しい。卽ち、大衆に向くものであつて、同時に、大衆が之に飛び付いて來るものでありたい。それは、魂と魂とが、ぴつたりと融け合つたものでなければならぬと思ふ。

映畫ニュース

◇‖廿世紀フォックス社に於けるエディ・キャンター主演の大作「アリ・ババ町に行く」は愈よ近く撮影開始されることになつた。これにはバージニア・フィールド、アラン・ダインハート、ブライアン・ドンレヴィ等が助演することになつた

◇‖ロレッタ・ヤングは最近二人の孤子を養子にした、一人はジェーンと言ふ當年四歲の子、他の一人はジュディと言ふ三歲の子。共に去年のクリスマスに彼女がロスアンゼルス孤兒院で慈善パーティを開いたのが機緣になつたもの

◇‖「メニルモンタン」「秋の霧」の映畫詩人デイミトリ・キルサノフ監督がデイタ・パルロ、ヴイタル、ナデア・シビルスカヤ主演で製作した佛マントール映畫東和配提供「霧笛」は近く封切される

間奏樂

大船の鑑帶小僧がなにを買つて呉れと言つてもパパが『あゝよしよし』と言はないので、今度は手を替へ『ねえパパ今夜銀座へ食事をしに行きませう』に、やつぱり默つてゐるので、シャクに障つた爆彈たらとう本性を出し『やいこのインチキ（父）奴』にさすが沈默のパパ飛び上つておどろいた

不連續線
貯金

京城へ來てから早くも十ケ月になる。その當座は、家族の都合で東京に殘して來たので、獨身であつたので、貯金も可なり出來たらう

そんな手紙が友人から來たりすると、恥かしいといふよりも、自分の意想の弱さが情なくなつて、朝鮮流にいふ時には、ちよつと隨分なった。それでも何とか辯解しなくては、までは行かないまでも、それでも何とか辯解しなくてはならない氣持ちから、私は、きまつたやうに返事をするのである。

『朝鮮へ行つたら、これを機會に酒も煙草もやめて、大に貯金をしよう』と朝鮮滯在だつた。酒もやめられなかつた。その代り、貯金だけはやめたと、いふやうなことを、大眞面目に考へたりしたものである。

その結果が、全然、豫期に反したことはいふまでもない。『もう隨分貯まつたらう』

新刊紹介

▲朝鮮地方行政（八月號）朝鮮行政法の淵源」東田（五十錢・京城黃金町二ノ六九朝鮮地方行政學會）

▲財政經濟時報 戰爭勃發と日本經濟（五十錢・東京・日本橋・吳服橋二ノ一、財政經濟時報社）

▲國語運動（八月創刊號）四十錢東京・京橋・京橋二第二大岡ビル國語協會

▲國策（七月）卅錢、東京市牛込區市ケ谷町一四國策社

▲趣迴（八月號）三十五錢、東京・世田谷・北澤五ノ六六六、趣迴社

▲全鮮朝鮮人民會々報（七月號）四十錢、新京朝日通日本朝鮮人民會聯合會

▲朝鮮と建築（七月號）七十五錢、京城府黃金町日本生命ビル、朝鮮建築會

今晩のラヂオ

六時三〇分慰安家庭ラヂオ（東）▲七時三〇分講演（東）小泉親彥▲八時半歌謠と合唱（東）日比谷齊學堂より中繼▲八時三〇分詩吟（城）井本禪鳳▲八時四〇分尺八合調（城）都山流京城部會▲九時講談（東）神田松鯉

ミツワ 香油 ポマード
頭髮の整美には
ミツワが百パーセント
スキーポマード 頭出し香油 本舗

農林省 獎勵 副業
軍手の副業
製造業で一定の品を作り一定の工場收入には變りなく年中無休で製品販賣の心配はなく何日も人には全部本社引受け且又原料の配給等一切本社引受る故ドンな地方でもスグに世話なく仕事になる、目下製造者募集中御申込を乞ふ 案內書進呈
大阪市北區大融寺町一丁目
支店京城府西大門町一丁目九九
豐國軍手製造所

製本機械材料製造直賣 ミシン
新聞業者には親切に說明した案內書進呈（郵券十錢）
各官廳諸新聞社御用達 大阪優良品同盟會員 創業以來四十年 支店東京、新京
牧瀨商店大阪本店 大阪市西區京町堀上通三丁目二九番 振替大阪三七二六四番 電話土佐堀一一五七五番

軍手の製造
多年大雜誌で軍手製造中で一番困ります手甲部編と手部編の一體化を「カガリ」て手首を無く造る機械で小工業として最も有望なる…
京城府西大門町二丁目一八番地 阿倍商會京城支店 本社 大阪市阿倍野筋…
昭和十一年式 大發明特許 カガリ無シ 軍手製造機械

蓄音器 各社 レコード
御問屋 大阪市東區谷町西 小林蓄音器製作所 電話東四六五九（振替大阪四三二〇〇）

圍碁 大阪天王寺西區 通信敎授必ズ上達ス（入門書紹介其他…本堂呈ス） 五段 山口賛石

塗裝機 手押式 ペンキ・ラッカー・ナメル吹付器 大阪市西區立賣堀八丁目 牧志商店 電話西四二八一番

小罐特賣

（お求めの際景品附小罐と御指定願ひます）

パーキュロ もれなく進呈

（味の素本舖直系）星製藥株式會社製 （小罐一個お買上毎に）

アセモ・タダレ 最新皮膚撒布劑の

1等 婦人用クローム側腕時計 一個 / 婦人用雨コート地 一枚 / 純銀製シガレットケース 一個 / 旅行用鞄 一個 / 上等毛布 一枚 お好みの一品宛 一〇〇本

2等 置時計 一個 / 裁縫用具セット 一組 / 名古屋帶 一筋 / 晴雨兼用パラソル 一本 / 銘仙座蒲團地 五客分 お好みの一品宛 二〇〇本

3等 クラブ化粧品詰合函 一個宛 二、〇〇〇本

御注意 1、2、3等は抽籤にて進呈、罐內に抽籤券が封入してありますから、十一月中旬本紙上で當籤番號發表迄御保存願ひます

味の素

宮內省御用達 味の素本舖 株式會社鈴木商店

國定忠次 (23)

長谷川伸作 岩田專太郎畫

清水の鍵 (六)

山も田畑も、冬枯れて佗しい或る日、その太郎兵衛を、郷の前へ連れ出して問ひ詰めた治三郎は、まさかと思つてゐたのに、意外な事實を聞かされ、

「そんな事があつたのか——兄キ何で、それをおらに隠してゐただ。それではおッかあも賤ッ子も祭の人出に踏まれて死んだとなつて、お上では殺されたとはしねえだか。さうか、おら、その話聞いて力抜けただ。頼みにならねえ世の中だ。厭だなあ」

「治三、おらが默つてゐたのはこんな事おらお前に云ひ辛かつただ」

「兄キお前は臆病なんだが、この事は臆病でねえ、無法だぜよ。罪人を助けるだ兄キのやり方は。そんな事でいいと思ふだか」

「お前は一緒にいふがおらにしてみろ。親は死ぬ、子は死ぬ」

「兄キ、親も子も殺されただ、ただ死んだでねえ」

「さうだな殺されただ」

「罪もねえものが、蠅か蚊のやうにたわいなくオッ殺されただ。お前、口惜しくねえのか」

「口惜しいだが何をいふにも、おらは先祖の祭をする役目あるでな」

「逃げ口上いふでねえ。兄キ、お前何で、五郎左衛門が怖えと正直にいはねえだ、弟の手前を飾るのかよ」

「……」

「この話御先祖のお墓にゐる爺に聞かせてみろ、あいつ、どうするか、兄キお前わかるだかな」

「おらに喰つてかかるだらうさ、爺は子供の時から、おらによく喰つてかかつたもの」

「爺にこの話できねえ。あいつ無鐵砲者だ、何をするか知れねえ、正直なこと又とねえ奴だが見境ひがつかねえ奴だ」

「なあ治三、本當の話がよ、おら厄年が怖いだ。前厄に何事もねえで濟んだから、本厄の今年は怖いと思つてゐただ、したらこんな事になつた。おら、お代官様でいろいろ云はれただ。五郎左衛門を仕置すると、弟の山伏が怖えぞと云はれただ。お役人様はな。山伏が、もしもお前を殺したら、その時は、とッ捉まへて仕置きにかけてやるが、何もしねえ先にとッ捉まへる譯にゆかねえ、だもんで、怖え山伏がお前を怨むといふは判つてゐるだとて、代官所では手出しきねえ、詰り、われが殺されねえうちは、何ともはア出來ねえと云つて聞かしてくれただ」

「脅かしただ。その手で兄キを承知させ、五郎左衛門を助けただな」

「なあ治三。どうしたら良いかな」

「兄キか。兄キは、今まで通り、田畑を稼ぎ山を稼くだ。お前、先祖をよくお祭りしるだよ」

「お前送つておらに構はねえ氣か」

「なあにおら考へ直しただ」

「おらこの間中からこの事が心配でお前にも爺にも濟まねえと思つてな、夜も落々眠れなかつただ」

さう云へば、太郎兵衛は、事件以來、頬の肉が落ち、眼が凹んだ。

二ッつ瓢簞を、見詰めてゐる治三郎の傍で、太郎兵衛が、手持無沙汰に佇んでゐる。

やがて、治三郎が、笑顔を兄に向け、

「今度も何といつても追ひつかねえな。兄キ、おら達百姓は、武士にかゝつては勝えと諦めるだな」

「うむ、百姓は、勝え」

「爺にこの話を聞かせてはならねえ、いゝか兄キ」

「おら云はねえ」

「だれにも云はねえが良い」

「うむ、云ふめい」

「兄キ、二三日うちに酒飲まう」

「急にそんな事いつて、治三」

「酒でも飲んで、悪いことみんな忘れるが良い」

「厄拂ひか。それなら今夜どうだ」

「今夜といふ晩に行かねえだ」

治三郎の言葉の裏に、重大な決心が潜んでゐる。さればこそ、二三日後に名残りの酒汲み交さうといふ、その心を、太郎兵衛は觀れずにゐる。

治三郎は、四日五日と日は過ぎたが、兄の家へ寄りつかない。

太郎兵衛の方では、治三郎の顔をみるのが心に咎め、成るべく會ひたくないので、その儘にしてある。

さうかうしてゐるうちに七日目、朝の間、治三郎が酒を買つて訪れて來た。治三郎は、夜詣の用意が出來たのだ。

全國民必聽！ 感激の流行歌

軍国子守唄

新人 塩まさる 唄

絶讃！激賞！ 爆發的の大人氣！

片面 ふるさとの母

(10166)

キングレコード

內科胃腸病 腦神經科

北島醫院

京城本町四丁目一五五 電話本局三二七四番

私の醜い"ニキビ"ソバカス取つた實話

今まで悩んだり困つたり色々な事をしても取れない私のソバカス、ニキビを古い皮に變化させゆで卵子の殻をむくやうにスツキリと剥げ落しました。この新發明の家庭美顔法——脱皮美顔法は跡形もつかず美しく取れるので目下各婦人間に大評判です。お困りの方は東京市小石川區諏訪町六九、信天堂研究所へハガキでお申込あれば詳細の「家庭美顔法脱皮美顔集」を無代進呈されます。ぜひおためしなさい。

虎ホーム 眞珠の効用

當家祖先苦心の結晶になる星眼藥は天然の眞珠を極めて細微なる粉末として配合調劑した目藥で日々多數の愛用者を得て居ります。トラホームの顆粒を消散しその充血・眼脂・流淚や種々の不快症狀を速時除いて治します又慢性トラホームの爲角膜に星が入り潰瘍が出來て視力障害を起す角膜パンヌス或はサカマツ毛の發生を防ぎます。其他內障眼・夜盲症・風眼等一般眼病の解決にも異色の效驗が有ます點眼方法は至極容易で大人小兒の別なく何時でも御使用出來ます

一瓶分一圓 三瓶分二圓九十錢 五瓶分四圓五十錢 (一瓶ハ約七日分) 送料實費

本家 京都市五條大橋西 山本治兵衛 電下六〇・大振三二〇

カゴメ ケチヤツプ

今すぐに 水むしに ポンホリン

寫眞 本町一丁目 ワタナベ

はげ 抜毛 薄毛 毛生液

本舗 山崎愛國堂

小學生彩色懸賞

全國の小學生諸君

皆様の御家庭でお父様お母様始めお家の皆様がお使ひになつてゐるライオン歯磨の此廣告(左右の繪)を彩色つて下さい。上手にお出來になつた方に御褒美を差上げます。次の規定をお母様にヨク讀んで頂いて、間違はない樣にお送り下さい。

應募規定

一、繪具 クレオン、パステルに限る

一、色數 黒共に四色以內のこと。

★出來上りましたら、此廣告頁を全部切取り、住所姓名、學校名、學年をはつきり記入して、封筒に入れ、開き封(三錢切手を貼る)でお送り下さい。

一、宛名 東京市淺草區淺草橋際 ライオン齒磨廣告部 彩色懸賞係

一、締切 八月卅一日

一、發表 十月中旬 賞品の到着を以て發表に代へます。

壹等 バーレット寫眞機 參名

貳等 寫生道具 九名

參等 高級萬年筆 參拾名

四等 詰合文房具 百五十名

等外 ライオン歯磨 參百名

★一年から三年まではA組、四年から六年まではB組、高等一、二年はC組、右の三組に分けて各組毎に審査し、順位を決定いたします。

(以上の賞品は三等分して各組入賞者に贈呈)

お母様方に御願ひ

ライオン歯磨はムシ歯になり易い子供さんの歯を護り強く美しく致しますから、特に寢る前にもお使ひになれば決してムシ歯になりません。

住所

姓名 小學校 學年

新聞名 京城日報

これは皆様おなじみの河目悌二先生がお描きになつた繪です。河目先生に賞められる樣に上手に彩色して下さい。審査は先生がなさいます。

188—12

日本全國の小學校で愛用されてゐる

ライオン歯磨

京龍館
十二日より——十五日まで——四日間
1、ミン下お旦那 小笠原章二郎主演
2、讀賣ニュース 第十一報
3、朱と綠前篇 上原謙・高杉早苗・高峰三枝子主演
4、朱と綠後篇
○大衆席大人二〇錢・小人學生一〇錢
○毎日正午より三回入替なし
○女醫鵜代先生…近日公開

朝日座
七月三十一日より 公演
無敵 萬歳大一座
民謡最高權威保持者 八木節宗家 堀込源太
所作とジャズに高潮する美人萬歳 鶴賀 百々龍 萬龍
特別出演 二代目堀込源太
民謡 舞踊・萬歳 漫劇 音曲・ジャズ
特等ノ外五十錢均一

ワカケキ
十一日より五日間 晝夜三回 大人五〇錢 學生小人三〇錢
1 生活と戀愛 1,40 6,15
2 大毎ニュース 南國太平記 完結篇 3,05 7,40
3 エノケンの ちやッきり金太 後篇 11,00 3,20 7,55
4 ワイキキの結婚 12,05 4,30 9,00
冷房完備
(1)ワーナー作品 フランチョツト・トーン主演 (3)P・C・L作 榎本健一主演 (4)パ社作 ビング・クロスビイ・シヤリイロス主演

浪花館
十一日より ○短時間興行 晝夜六回 第一回午前十一時十分より
大飛行大作 青空士官 立松晃 古川登美
大毎讀賣 北支事變ニュース
大阪每日 ニュース
大人二十錢 小人十錢 均一

團成社
八月十二日より 晝間ニュース 十錢均一 夜間は演劇
◇午前十一時より午後五時まで四回特映
朝日世界ニュース
東日・大毎 國際ニュース
北支事變特報
◇其他全鮮映畫

中央館
十二日より十五日まで四日間公開 階下席十錢均一
乳房 コロムビア超大作日本映畫版 [illegible]糸路・水島道太郎主演
地獄船モルガン ジョージ・バンクロフト主演
初祝唐手剣法 杉山昌三九・水川八重子主演
毎日晝夜三回興行

喜樂館
日活
八月八日 十三日 六日間 均一制 大人30錢 學生20錢
朝日世界ニュース
同北支事變ニュース
あゝそれなのに レコード流行歌の映畫化
モロッコ(新版) ゲーリークーパー マレネーデトリッヒ 主演
丹下左膳 お待兼ね日光の卷の結篇
◎毎日連續入替なし午前十一時三〇分より

京城劇場
七月十二日より 毎夕六時半開演
桂巌一郎一黨
特選劇連日替り上演仕ります

明治座 松竹キネマ
八月七日より上映 七日より時間表
朝日ニュース 11,30 3,10 7,00
泣くな女よ 11,40 3,20 7,10
京日ニュース 1,02 4,42 8,32
空駈ける戀 1,18 4,58 8,48

黄金座
九日より五日間
北支事變ニュース 2,00 6,40
新版 花大人 2,10 6,50
現代劇 美人賞 11,30 3,20 8,00
時代劇 浮名三味線(第一話) 12,40 4,30 9,05
各席全部 大人・學生30錢・小學生20錢

四圍の情勢變化で
金融機構問題は白紙へ
金融安定後まで延期の形

金融機構の改善に就ては今春來金融界喫緊の問題とされてゐたが最近に至つては金融界の情勢は一變してきたので此の問題も新情勢に立脚して檢討の要がありとされ銀行間でも不急の狀態である

即ち鮮內の金融狀態は內地の情勢を反映して頗る不圓滑を來し一方同問題と重大な關聯を有する鮮銀は保證準備の擴張が實現することとなつたので研究すべき分野が更に擴大されることとなつた、且つこの狀勢下にあつて總督府に於ても、理財課長の更迭もあつて最初の白紙狀態に還元せざるを得ぬこととなり官民ともに積極主張をとらざるを得なくなつた

從つて同問題の解決は無期延期の狀態になつたが問題の根本的性質は依然たるものがあるので金融界が一先づ安定すれば更に問題化するものと見られてゐる

融等で他は保合ひである

◇—天津情報—◇

朝鮮天津出張所（商工省貿易通信員）よりの情報によれば

◇天津の一般貨物は時局の影響で各出入船とも積荷、揚荷不能で大沽、塘沽方面で荷役が行はれてゐる

◇朝鮮より七月二十日頃發送せる郵便物は途中紛失の懸念あり、重要な通信は復寫により再送の必要がある

とのことで事變の影響甚大なものがあり現地との商談取引は依然として困難な模樣である

農會主催で 全鮮畜産大會
十月末海州で開催

朝鮮農會では有畜農業の普及徹底を圖るを目標として來る十月廿三日海州に於て全鮮畜産大會を開催することに決定した第一日は牛の日第二日は羊の日第三日は豚の日第四日は鷄の日第五日は馬の日で品評會、展示會、即賣會を併せ開催する

朝鮮燐炭決算

朝鮮燐炭の上期決算は來る十四日重役會を

鮮銀の保準擴張
朝鮮には大福音
有賀殖銀頭取歸城談

有賀殖銀頭取は東上中のところ十一日午後一時半釜行機にて歸城したが語る

政府の金融對策は總動員的に行はれてきたが債券界の見透は未だつかぬ、國債は最も急を要するものであるから何とかして發行されやうが社債は當分見込みが立たぬ、從つて金融界はその方面へも困つてゐるが時勢上如何とも仕樣がない、然し朝鮮は朝鮮銀行の

保證準備 が擴大されたので朝鮮としては非常な福音でこれを應用することによつて何とかの方法が講ぜられると思ふ鮮銀としても鮮內財界のため大いに努力されるものと期待する鮮銀から當行への融資はなほ交渉が續けられてをり保準の擴張に關連して何等かの方策が樹てられると思ふ

當面の資 金難に對し當行としては不自由を起さしめない程度に貸出してゆけると結論的に申し上げることが出來る、尤も手許資金の不足は全國の銀行に共通の現象で當行もそれに洩れないけれども、政府の金融對策としてはインフレも起さず眼賢にやつてゆかうといふ方針であるがこれ等は

理想と矛 盾を一緒にしたもので非常に困難である、この對策として最も適當なのは金の增産で政府も補助金を出すことにしてゐるが資金の融通が甚だ大切なことである、中央經濟會議は顏合せの程度に終つたが今後この會議で具體的の案が盛るものと思ふ

硫安市場の矛盾
內地不足の朝鮮豐富
吉川日窒常務の來鮮注目さる

日本窒素の吉川常務は本月下旬來鮮南本宮における日窒分工場を視察すると同時に總督府農林局と來年度の硫安供給協定につき懇談することとなつた

總督府は朝鮮における硫安の需給に均衡を得せしめ品不足による値段の暴騰を防止する目的を以つて朝窒に對しては可及的に鮮內のストックを豐富ならしめ自由なる內地移出を抑止する方針を採つてゐるが、內外地を通ずる硫安の需給樣を見る時に本年の始き內地市場が需給推算の誤算から秋肥は非常な品切れとなつてゐるのに反し、鮮內は豐富なる朝窒のストックであり餘るといふ矛盾があり、農林省の如きは朝鮮の硫安の內地流入を期待してゐる狀態なので、總督府の從來なる朝鮮ストック主義を目して餘りに實情を無視した非融通的な態度であるとしてゐる

その見地から日窒乃至朝窒の如きも內外地を通ずる硫安の統制的供給に大なる期待をつないでゐるやうであるから吉川日窒常務も總督府との折衝においてはこの點を強調すべくその成行は注目されてゐる

鑛山の出願數
五千件突破
八割は金鑛

鑛山課調査＝今年一月以降の鑛山出願數は左の通りで總數五千百七十五件に達してゐるが此の內八割は金鑛で鉛、黑鉛等の出願もぼつ〳〵增加して來たのが目立つてゐる

一月六二八▲二月五八一▲三月一〇〇五▲四月七六八▲五月八二二▲六月六九九▲七月六七二 ▲計五、一七五

永登浦支店問題
東一銀行が食指
痛し痒しの鮮銀當局

鮮銀の永登浦支店設置問題は東一銀行の東伐陣容強化と關聯して頗るデリケートなものとなつてゐる即ち東一側では同行永登浦出張所の擴充によつて永登浦工場地帶への金融、金融は十分に改善され得るとの見透しをつけ現地當局に內交涉を行つてゐるが出張所の支店昇格は定款の變更を行はねばならぬので急遽に實現し得ぬ狀合である、一方これに對し鮮銀では金現送、內地との爲替取組は鮮銀が東一より優越した立場にあり且つ同地の工場も鮮銀の支店乃至出張所設置を希望してゐる點を指摘してをり兩行間の諒解が未だ成立してゐない

從つてこの問題は加藤鮮銀總裁、森副總裁等が歸城し本府と交渉の上正式に決定する模樣でその成行如何は注目されてゐる

東拓の收納米
四十五萬石突破か

東拓本社管內の水稻生育狀況は當初懸念されてゐた全南方面の旱魃懸念も過般の降雨で解消し、過般の豪雨で洪水を來した平北地方も被害額る少く全鮮的に非常に順調な生育狀態を示してゐる、この分で行けば東拓の小作米收納は前年より勿論增收で四十五萬石乃至五十萬石近くの豐作であらうと見てゐる

開催附議するが五分配當案と一分增配說があるが結局時局柄五分配當據置きとなるやうである、總會は本月末京城本社で開催

朝取證券米豆取引員
株 京城黃金町
米 仁川本町
吉村榮左エ門商店

京城勞銀昂騰

鮮銀調査七月中の京城勞銀指數は一八六・二五ポイントで前月に比

邱取の役員內定
十一日本府に認可申請

【大邱】邱取の古谷理事長外役員の辭職は既報の通りであるがこれの後任役員は十日の臨時總會で次の如く決定し十一日本府へ認可方申請した

理事長 高田 愛藏
副理事長 韓 翼 東
理事 古谷 清輔
同 萩田彌次郎
同 松原 米吉
同 有吉 龍助
同 若林 末夫
同 李 相 武
監事 八幡八和太
同 徐 相 鼓
同 徐 番 日

株式會社朝鮮取引所證券米豆取引員
新田義民商店
米豆部 仁川府仲町三丁目
證券部 京城府明治町二丁目
太

需要期を控へ
內地炭値上りか
輸入難と原價昂騰で板挾みの內地炭業者

十一年度の京城、龍山、徃十里、永登浦、各驛石炭の入荷及び需要高をみると左記の如く（噸數）

內地炭	八九、〇〇〇
滿洲炭	四一、〇〇〇
朝鮮炭	二九、〇〇〇
計	一五九、〇〇〇

で京城消費量の約六割は內地炭で占められてゐるが、その內地炭は昨年來內地の需要旺盛と生產費の昂騰で漸次値上りを示し例年七八月の閑散期には相場もダレ氣味になるにも拘らず依然強調を示し一方需要高も增加しないので徐々に內地に先高が豫想されて居り、然るに京城の內地炭業界は東邊の値上りと若松仁川間の汽船運賃が丁度昨年の二倍高即ち噸當り三圓十錢といふ不利を喫つてゐるに拘らず是迄さして昂騰して居らぬ

その理由は從來の慣例により京城市場は撫順炭が標準になつてその値段が据置きなつて居るためそれに頭を抑へられて居るのと內地炭業者が先高を見越して仁川、京城の貯炭場へ此の四月頃來常に多量に引取つて居りそれを徐々に販賣して居る結果に他ならなかつた、然るに最近內地での石炭買付は思ふ儘に行かず又鮮內貯炭場所にも限度があるので內地炭業者は昨今では相當高價に入荷し之を割安に販賣する立場に置かれ、業者として斯る不利を久しく忍んで居る事は採算が許さないので近き將來現在の內地相場に引直した値段に改訂さるべき狀況となりつゝある、從つて現在內地炭は純當り二十二圓見當になつて居るが今秋の需要期が來れば當然一殘的の値上りは豫想されて來る譯である

特に事變關係による相場の變動は今の處見えないが、輸送の不圓滑と品薄の影響は勢ひ免れ得ないので寒い年は寒いとの響もあり、今冬の需要期に至れば前述の如き事情から豫定數量の入荷も困難となり、一方朝鮮炭に在つては地元の需要旺盛のため京城入荷も自然品薄を見るべく從つて內地炭價の昂騰もやむを得ない情勢となりつゝある

仁川府海岸町三丁目
朝鮮取引所米穀部取引員
○桑野健治商店
電話長三九番 六三九番

株の御用は 京城 三田原へ

全鮮穀物大會
中止に內定

（木浦電話）今秋十月開催の豫定であつた穀物大會は十一日道廳に於て主催者側と協議の結果八分通り中止に決定明年に延期する事となつたが近く穀物理事會に於て最後の決定をなす筈

朝鮮商議で
物價指數改正
擔任者協議會

朝鮮商議では廿三日より三日間全鮮商議の物價指數擔任者職員の會合を催し物價指數の改正に就て協議することとなつた

穗落

木浦の米穀大會はお流れになるらしいが米穀大會と云へば穀聯の仕事のうち主なるものゝ一つ▲米穀大會が無くなり運營審議でも穀聯の存在が薄くなつてきたのだから自治償理でもやらなければ閉店休業同然になりはしないか▲米穀大會は過去に輝しい業績を殘したがこの反面地場商人のうまみが內地商人にさらはれた感がある▲米穀大會に對する穀聯の從來の方針にも再檢討の必要がありはしないか▲主催地協會の負擔過重防止のためにも單なるお祭り的のものなら止めたがよい

押目買一貫か

北支に於ては愈々中央軍との衝突となつたと之を皮切りにして一歩一歩支那軍は潰滅に近づいて來る事となるやうだ蔣介石も遂に底に引

株式
北支情勢を觀望
底固く推移
後場一齊奔騰す

前場 北支に於ては愈よ中央軍との衝突があり上海に於ける事態は一段と惡化を傳へられてゐるが相場は別に反撥なく成行靜觀といつて新東一三六圓丁大新七五圓二新鐘二四三圓九日產七一圓丁朝新三一圓二と保合つて寄附あとは新鐘には各筋の戾り賣物が注がれてみるがよく之を消化してをり三圓丁と小强みをみせたるのみ新東も五圓八と呆け氣味であつたが再び六圓台に引返し底固き成行をみせつゝあり日產大新は何れも焦付を呈し朝新も持合にて結局寄附に比し新東一三六圓四と四高大新七五圓三と一高新鐘二四三圓四と五安日產七一圓二と二高朝新三一圓一と一安と前場引

後場 前場持合に了りたる株先北支に於ける中央軍との一戰は我が軍の大勝とあつて人氣は好轉せるかに見受けられたが雜株の不味に新東一三六圓六新鐘二四四圓二朝新三一圓二と保合つて寄附いたがあと新東は七圓九と上伸新鐘は七圓丁と二圓八方奔騰大新七五圓九日產七一圓二と手固く日先氣直り模樣を呈してゐた

明治町覺書

▲相場は完全に底を突いた上海の形勢惡化が報ぜられ同日に於ける中央軍との衝突が報ぜられても相場はビクともしない腰を据ゑて次の大相場を待つてゐるからだ▲在手高圓の融資話があるが之は實現するものと思ふ事業株の値下りが甚だしいこのまゝ放任しておいて生產擴充などはあり得ないのだ如何に統制經行とは云へ▲爲替一元化を要求してゐる時に於て產業資本を萎縮させては軍の要求するものは出來上り得ないのだから如何に時局柄とは云へその點は閑却してよいのではないかと思ふ▲大體この非常時局に際して株式界を混亂せしむるが如き事があつてはならぬ而して人氣もよく之を認識して大きな犧牲を拂つてゐるのであるから此點は諸者へてやるべきだ▲相場ももう底を突いたのだから買つてみる場合ではない主力株も雜株も買だ纖維工業株は輸出の打擊があるから之は愼重な考慮を要するが結局大上放れのある相場だ▲インフレは必至とみてよいがその反面に於て本年度も十五億を突破するし明年度もこれを超すとも減りはしない十億に餘る赤字公債を消化せしめ惡性インフレを防ぐには增稅だ▲臨時軍事費の捐入化は當然行はれるものとみなければならぬ明年度から大增稅が行はれるであらうことは今から念頭においておかねばならぬ

つられてみる抗日氣勢の動きから見ても最早や軍として許すべからざる所まで來たのだ皇軍の徹く所何等の不安はないのであるから既に大底を入れた相場は事態の推移を靜觀して底値鍛練の基固となつた主力株

部分的に買氣

雜株は事業株などは呆け氣味であるが人絹株炭鑛物質産新などは離りであつた部分的に買氣が擡頭して來たによるものである造詣材料はもはや悉く相場の上には織込み濟みとなつてゐるのであつてこの上賣る手はないとみてよい現物が一部に呆け氣味をみせてゐるのは金融關係から來てゐるものである株式金融の梗塞はこのまゝ放任するとせば株式界全體を混亂に陷らしめる事になるそうなると財界の根幹を搖がす事となるから之が金融疏通に關しては政府は愼重考慮を拂つており金融關係の協力を求めて

▲みるやうであるから打開の道が講ぜられるものと期待してよい地場株に就いてみるも東拓を始めとして軒並に大幅の下落を來してみるのであるからこの邊押目は買つて辛抱すべき所である今回の事變をきつかけに日本の實力が愈よ本格的に發揮される事を思ふと斯樣の株に限らず買つておくべきであらうと思ふ何るから物價の時代に入つたとみてよい而もこの高率利潤は當然訂正されねばならぬものであるからこの點からみても擬張しならざるを得ないであらう

三和株式現物店 京城府明治町一丁目 電話本局② 代表6101 6102 6103 6104 6105 3922
十二日午後二時調

銘柄	値
[illegible]	[illegible]

大原現物店 京城府明治町二 代表電話本局五一三一
◎本日ノ動キ 午後二時調

銘柄	値	
日本鑛業	[illegible]	[illegible]
同新	[illegible]	[illegible]
日本製糖	[illegible]	[illegible]
同新	[illegible]	[illegible]
日本製作	[illegible]	[illegible]
同新	[illegible]	[illegible]
日本レイヨン	[illegible]	[illegible]
同新	[illegible]	[illegible]
日本石油	[illegible]	[illegible]
同新	[illegible]	[illegible]
日本電工	[illegible]	[illegible]
同新	[illegible]	[illegible]
日魯漁業	[illegible]	[illegible]
同新	[illegible]	[illegible]
日産	[illegible]	[illegible]
同新	[illegible]	[illegible]

京城府明治町二丁目 秋田株式現物店 電話本局② 5155 5156 5157 5159 5150 644 669
十二日午後一時調

銘柄	値
[illegible]	[illegible]

株式（十二日）

朝取短期

銘柄	寄付	大引	高値	安値
[illegible]	[illegible]	[illegible]	[illegible]	[illegible]

朝取京定と日步

銘柄	京定	日步	代引
[illegible]	[illegible]	[illegible]	[illegible]

大株長期

銘柄	前寄	前引	後寄	後引
[illegible]	[illegible]	[illegible]	[illegible]	[illegible]

大株短期

銘柄	寄付	大引	高値	安値
[illegible]	[illegible]	[illegible]	[illegible]	[illegible]

大株短期喰合

銘柄	賣	買	取組
[illegible]	[illegible]	[illegible]	[illegible]

東株長期

銘柄	前寄	引	後寄	引
[illegible]	[illegible]	[illegible]	[illegible]	[illegible]

東京短期

銘柄	寄付	大引	高値	安値
[illegible]	[illegible]	[illegible]	[illegible]	[illegible]

東京短期喰合

銘柄	賣	買	取組高
[illegible]	[illegible]	[illegible]	[illegible]

東京現株

銘柄	値
[illegible]	[illegible]

期米（十二日）

朝取仁川

前場	當限	中限	先限
[illegible]	[illegible]	[illegible]	[illegible]

大阪期米

前場	當限	中限	先限
[illegible]	[illegible]	[illegible]	[illegible]

東京期米

前場	當限	中限	先限
[illegible]	[illegible]	[illegible]	[illegible]

各地期米

[illegible]	[illegible]

大阪期米喰合

限	賣方	買方	取組高
[illegible]	[illegible]	[illegible]	[illegible]

商品（十二日）

銘柄	寄付	大引	寄付	大引
[illegible]	[illegible]	[illegible]	[illegible]	[illegible]

外電（十二日）

銘柄	値
[illegible]	[illegible]

金融（十二日）

項目	値
日銀帳尻（十一日）	[illegible]
鮮銀帳尻（十一日）	[illegible]
東京コール	[illegible]

期米
人氣の買崇ひに
先は氣崩れ
當中は堅調に推移

前場 今朝は假地の上放れを受け當三圓〆四錢中二圓五十七錢と小高く始めしも先限は案外買氣薄く九圓九十一錢と反對に六錢安に寄付き當限は三圓丁度が附け先の限一錢九節は三圓以降不申由節其他は出來ず中限も賣方側の手仕舞ひで六十錢を節に伸び悩んだので先限は二節の九十九錢を高値として運節ギリ〳〵安を追ひ八十一錢と目先伺弱含みの商狀に前引けを終了した

後場 前場不參に大引せるあと後場は當不申中二圓六十六錢先は一圓八十五錢から三節八十八錢と依然同一面圓の小往來にて當中の解商內の成行を注視してゐる

手仕舞を要望
當中の處置注目

現在當中の取組を見ると當限は表面が三萬二千余石中限は四萬七千余石で之に各取引店の懷で相殺になつて居る石數を加算する當限は萬石以上の大取組と目されてゐる向して新規賣買の停止に依り一時は解商內が行はれたるも買方中手仕舞をする者がないので賣方は買ひ退くにも退く事が出來ず新規賣買停止が却つて取組解消の妨害となつて居るのみかこの儘賣方側が最後まで頑居すると賣方は結局照れ上げる外なくそうなると新規賣買を停止した事が無意義となるわけで取引員組合は本日午後一時から臨時總會を開き更に對策を考究する事となれるが何れにしても弱下の正米事情から見てこのまゝ放置するに於いては當中共も內容の取組が大きい丈け一大波瀾は免れないと同時に之れが圓滿なる解決は當局の英斷の處置に待つの外なき情勢である

米界六感

問題の當中は解商內が一向進捗しない許りか買方の態度强硬になつてゐる、動もすると爆發しそうな形勢となつてゐる、では十一日午後一時から臨時總會を開き何とかもつと解商內の進捗するやう協議したが相手はお客さんであるのと相場は新規賣買を停止した當時と余り變りがない事から結局小田原評議に終つたらしい、成程相場の居所から云へば未だ慌てる程の事はなきも新規賣買を停止した主旨が當中に對する取組の內容から見てこのまゝ放置するとどんな波瀾を捲き起すか分らないので組の目的であつたと思ふ、して見ると賣方は最後まで頑居出來るのをいい氣にして頑張るとすれば新規賣買停止の主旨に反するので賣方の行方に對し各取引員が値微するのは當然である殊に現在見ると當限は表面で未だ八萬石以上中限は十五萬乃至二十萬石と目されて居る狀態であ

各地正米市況

地名	一等	二等	三等
[illegible]	[illegible]	[illegible]	[illegible]

銘柄	値
新米先約三等建	[illegible]
白米丸仁一等	[illegible]

國債
續高
金融好感

政府及鮮銀の金融對策を好感し先日來强化模樣の氣先續いて堅際手堅く內地値は五錢乃至十五錢高例貨は手仕舞關係で十錢安となり實物は三十五錢高を示した

實物前場 ボルネオゴム一八圓五

源 山本源作商店 京城府明治町 代表本局五一九一番

銘柄	値
[illegible]	[illegible]

有價證券現物賣買・募集引受
株式會社 高木商店
大阪市西區阿波座中通一丁目
大株一般取引員
高木又次郎商店
大阪市東區北濱ビル
電話案內御一報次第御指定場所へ參上

夕立勘五郎（85）
神田伯治演 藤井赤蓮畫

其の駕籠待つた

流石は花屋金兵衞の後家、男勝りの女だから倅金五郎を叱り附けて、

母『馬鹿な事をいへ、男が一遍仲直りをした其の後で、喧嘩口論をして死んだんだから、何で人が怨まれる、それに伊賀屋駿五郎といふ人は、阿父さんが死んで氣の毒だといつて、大層な金を掛けてあんな立派な葬式を出して下さつた、恩はあれども仇はない、其の伊賀屋さんを敵なんぞと思つて、飛んでもねえ事をしちやアならねえぞ』

金『阿母、冗談いつちやア往けねえ、お前に此んな事をいつちやア濟まねえけれども親父の商賣は屋敷稼業、俺ア親のいふ事を背いて博奕を打ち、勘當されて大阪へ行つた、親孝をするなア未だ早い、其內に簡素が治めた時節で來て親父に孝行をしようと思てる中に大阪の新町が面白かつたからツイ長く勝方に居た、俺が居ねえといふことを阿母は知らねえ譯おやアねえ何故親父が死んだら俺の方へ駿五郎に葬式を出して貰ふ前に手紙を臭れねえのだ、それも俺が葬式の出せねえ身體か、立派に葬式位出せらアねえか、駿五郎といふ人間もさうだ、俺が葬式を出せねえ、頼むといつたら立派に出して臭れるがいいや、俺といふものを、花屋金五郎といふ倅があるものを、駿五郎が葬式を出す譯がねえちやアねえか、親父の葬式を駿五郎が出し抜いて出しやアがつたんで、俺ア世間で不孝者と、不孝の上へ輪を掛けて云はしたのは駿五郎だらう……』

母『マアそれア阿母の落度だからそんな事を手前云はねえで』

金『阿母どうか、俺が男にならねえから止めちやア往けませんぜ』

母の手を掘つたから母は驚いて手を放した、途端にパタリ、

金『阿母、怪我しやアしねえかい』

と、身體を押へて塀の上へ上げ

表をピシヤッと閉めて、

金『サア行かう』

と四人が此處を駈出しました、ドン〳〵道を急いで來る、神崎川屋で聞いて見ると今日が暮れたばかり此先の大津屋といふ駕籠屋から乘つて行きましたといふから、

金『サア來ねえ』

と後からどん〳〵追驅けて參りました、肥後國熊本人吉の城主、二萬二千石取りの大名相良遠江守虎の門前の屋敷の前の所へ來て、一斑の駕籠に追付いた。一層烈しく雨がザーッと降つて來る。

金『サア俺が何だぜ、駿五郎をやるから、お前達は助太刀が出たらやつてくれ、決して手出しをしちやアならねえぜ』

武『助太刀ツて大阪佐四郎だらう』

金『ウムさうだ』

武『兄貴、承知した』

金五郎が駕籠の前へバラ〳〵ッと來て大手を擴げて突立つたから駕籠屋はドーンと駕籠を下して、

駕『お頭、何だ』

金五郎は濡れてショボれた手拭の頬冠り取つた。

駕『オ、西國寺町の親分ですかい』

金『ウム、何にも俺ア金五郎だ、駕籠屋、お前達には濟まねえけれども、中の客人に用があるんだ、一寸下して臭んねえ』

駕『ヘエ、中の客人は飯田町の伊賀屋の元締で』

金『元締か中締か知らねえけれども、少し用があるんだから』

駕『さうですかい』

二挺の駕籠が下りる。

金『客人、濟まねえけれども中から出て貰ひてえ』

駕籠の垂れをポンと上げ、中から顏を半分出した伊賀屋駿五郎、腕を組んだまゝ、

駿『大層景氣の宜い若え人が來たが、俺が伊賀屋駿五郎だよ、主は何だ』。

京城日報
朝夕刊共十四頁
朝刊

商業登記公告
株式會社朝鮮殖産銀行（變更）昭和拾貳年……日左記社債償還ニ依リ其ノ社債殘額ヲ左ノ通變更ス第七……回社債殘額金貳百五拾……也
右昭和拾貳年六月貳拾貳日登記
全州地方法院

商業登記公告
株式會社朝鮮殖産銀行昭和拾貳年六月貳拾壹日第七拾九回社債殘額ヲ金貳百五拾四萬圓也ト變更ス
右同年同月貳拾貳日登記
京城地方法院開城支廳

商業登記公告
株式會社朝鮮殖産銀行（○）昭和拾貳年六月拾五日左記社債ノ全部償還ニ依リ其ノ社債殘額ヲ左ノ通變更ス第百七拾四回社債殘額金貳百六拾貳萬圓也
右昭和拾貳年六月拾七日登記
京城地方法院原州支廳

法人登記公告
安峡金融組合（變更）組合長尹錫禹ハ昭和拾貳年六月拾日任期滿了ニ付改選ノ結果伊川郡安峡面邑內里五八六番地同人同年同月拾壹日重任ス
右昭和拾貳年六月拾四日登記
京城地方法院伊川出張所

商業登記公告
東亞製油株式會社（變更）昭和拾貳年六月拾日本店ヲ左ノ所ニ移轉ス群山府……
東亞製油合資會社（商號變更）昭和拾貳年六月九日總社員ノ決議ニ依リ東亞製油合資會社トアルヲ……目的……
東亞精米所（支店設置）昭和拾貳年六月拾日左ノ所ニ支店ヲ設置ス群山府……町貳拾七番地
右昭和拾貳年六月拾八日登記
全州地方法院群山支廳

法人登記公告
財團法人……理事……ハ……新ニ驪州郡興川面外沙里參五六番地ノ參李氏破正理事ニ當選就任ス
右昭和拾貳年六月貳拾四日登記
京城地方法院利川出張所

商業登記公告
商號開城興業振興組合昭和拾貳年六月拾日其ノ商號及營業ヲ從記ノ通ニ於テ讓受ケタリ開城府京町貳參九番地宗相營業所同府東本町參六九番地
右同年同月貳拾壹日登記
京城地方法院開城支廳

法人登記公告
外……振興主事鐘閣換ハ昭和拾貳年六月八日死亡セリ
松坡金融組合變更監事鐘閣換ハ昭和拾貳年六月八日死亡セリ
右昭和拾貳年六月貳拾參日登記
京城地方法院廣州出張所

商業・法人登記公告
株式會社朝鮮殖産銀行（變更）昭和拾貳年七月貳拾日左記社債償還ニ依リ其ノ社債殘額ヲ左ノ通變更ス第五拾貳回社債殘額金壹百貳拾參萬九千圓也
新泰仁金融組合（更正）昭和拾貳年七月貳日申請錯誤ニ因リ兼務理事……ノ住所ヲ左ノ通更正ス井邑郡泰仁面泰成里四八參番地ノ……
右昭和拾貳年七月貳拾壹日登記
全州地方法院井邑支廳

商業登記公告
一、金川トラック運送合資會社（變更）一、總社員ノ同意ヲ得昭和拾貳年七月貳拾五日無限責任社員林昌福ハ其ノ持分全部ヲ鄭仁德ニ……有限責任社員……ハ其ノ持分全部ヲ鄭仁德ニ各讓渡シテ退社シ左記者之ヲ讓受ケテ入社ス京畿道金浦郡……九番地一金壹萬圓也無限責任社員鄭臨海京畿道金浦郡……參九番地一、金川トラック運送合資會社ハ……番地ニ移轉……

商業登記公告
（變更）一、總社員ノ同意ニ因リ無限責任社員……退社ス
右昭和拾貳年七月貳拾九日登記
京城地方法院金川出張所

商業登記公告
株式會社朝鮮殖産銀行（變更）昭和拾貳年七月貳拾日左記社債償還ニ依リ其ノ社債殘額ヲ左ノ通變更ス第五拾貳回社債殘額金壹百貳拾參萬九千圓也
西鮮米油株式會社（支店廢止）昭和拾貳年七月拾五日鎭南浦府三和町四拾七番地ノ支店ヲ廢止シタリ
右昭和拾貳年七月貳拾六日登記
平壤地方法院安州支廳

商業登記公告
株式會社朝鮮殖産銀行（社債變更）昭和拾貳年七月貳拾日左記社債償還ニ因リ其ノ社債殘額ヲ左ノ通變更ス第五拾貳回社債殘額金壹百貳拾參萬九千圓也
右昭和拾貳年七月貳拾貳日登記
全州地方法院南原支廳

商業登記公告
大同產業株式會社（變更）監査役……任期滿了ノ處昭和拾貳年七月拾七日株主總會ニ於テ改選ノ結果重任シ左ノ者選任セラレ同日就任ス保寧郡珠山面……
米穀肥料雜貨ノ販賣及土地證券及各種物產ノ貿易……
右昭和拾貳年七月貳拾九日登記
全州地方法院舒川出張所

商業登記公告
株式會社漢城銀行代表取締役林茂……昭和拾貳年六月……日其住所ヲ東京市杉並區……ニ移轉ス
株式會社朝鮮殖產銀行昭和拾貳年六月五日第百七拾四回社債殘額……
右昭和拾貳年六月拾六日登記
京城地方法院水原支廳

商業登記公告
株式會社朝鮮殖産銀行（變更）昭和拾貳年六月拾五日左記社債償還ニ依リ其ノ社債殘額ヲ左ノ通變更ス第百七拾四回社債殘額金貳百六拾貳萬圓也
右昭和拾貳年六月拾六日登記
全州地方法院井邑支廳

商業登記公告
株式會社朝鮮殖産銀行（變更）昭和拾貳年六月拾五日左記社債償還ニ依リ其ノ社債殘額ヲ左ノ通變更ス第百七拾四回社債殘額金貳百六拾貳萬圓也
右昭和拾貳年六月拾六日登記
平壤地方法院安州支廳

商業登記公告
一、合資會社三水商會（解散）昭和拾貳年六月貳拾五日總社員ノ同意ニ因リ解散シタリ
右昭和拾貳年七月壹日登記
平壤地方法院陽德出張所

商業登記公告
同和海運株式會社（變更）取締役鎌野菊太郎及船本市太郎ハ昭和拾貳年六月貳拾七日辭任シタリ取締役貳名欠員ノ處昭和拾貳年六月貳拾七日株主總會ニ於テ左記ノ者當選シ同日就任ス神戸市……大阪市……
右昭和拾貳年七月參日登記
全州地方法院舒川出張所

商業登記公告
平澤合同運送株式會社變更 昭和拾貳年六月拾五日左記ノ者取締役及監査役ニ各就任シタリ振威郡平澤面平澤里……取締役……監査役……
右昭和拾貳年六月貳拾六日登記
京城地方法院平澤出張所

商業登記公告
合資會社（設立）一、商號…… 一、本店鎭南浦府…… 一、目的機械修繕…… 年月日昭和拾貳年七月四日 代表社員ノ氏名住所……
株式會社朝鮮殖産銀行（變更）……
右昭和拾貳年七月六日登記
合資會社昭和商會（解散）昭和拾貳年六月參拾日解散シタリ
右昭和拾貳年七月七日登記
朝鮮自動車株式會社（資本增加）……
右昭和拾貳年七月八日登記
平壤地方法院鎭南浦支廳

商業登記公告
株式會社（設立）一、商號…… 一、本店群山府…… 一、目的……
右昭和拾貳年七月拾參日登記
全州地方法院群山支廳

商業登記公告
合名會社大泉商會ハ昭和拾貳年七月九日各社員ノ出資ノ種類及價格ヲ金七千圓ト變更ス
右昭和拾貳年七月拾參日登記
京城地方法院利川出張所

法人登記公告
財團法人上原道林業獎學會理事神谷小一八ハ昭和拾貳年七月參日辭任ニ依リ……
右昭和拾貳年七月拾日登記
京城地方法院春川支廳

商業登記公告
長項作業株式會社（更正）昭和拾貳年五月壹日申請錯誤ニ因リ本店ノ所在地及代表取締役ノ住所ヲ左ノ如ク更正ス……
右昭和拾貳年七月貳拾參日登記
全州地方法院舒川出張所

商業登記公告
株式會社朝鮮殖産銀行（變更）昭和拾貳年六月貳拾壹日左記社債償還ニ依リ其社債殘額ヲ左ノ通變更ス第七拾九回社債殘額金貳百五拾四萬圓也
右昭和拾貳年六月貳拾貳日登記
全州地方法院井邑支廳

商業登記公告
商號……人蔘……營業所開城府……番地
右昭和拾貳年七月拾貳日登記
京城地方法院開城支廳

商業登記公告
南原金融組合（變更）理事水野精二郎昭和拾貳年六月參拾日解任セラレ左記ノ者同日理事ニ任命セラレタリ南原郡南原邑下井里百九拾貳番地西田勝
右昭和拾貳年七月貳日登記
全州地方法院南原支廳

普通文官講義

官吏……で 養成の最高權威

成功會友既に一萬餘 斯界の驚異

判任官吏大增員來れ

本會は創立廿五年の經驗に基き小學卒業程度の學力ある人々を一年以內の獨學（速成者は二ケ月乃至半年）にてどしどし文官普通試驗又は裁判所書記試驗に合格せしむ。（今春の大藏普通試驗にも、本會會員會友は二百四十餘名合格）而も此等の試驗合格者は判任官としての資格があるので、合格間もなく何れも競ふて日本內地は素より朝鮮臺灣滿洲國等の官公署に奉職しつゝある。（今春の大藏普文合格者の就職實例は本廣告左欄參照）今や國務多端の爲め內務・大藏・鐵道を始め各省に於て判任官級新官吏は益々增員さるべく、而も新規採用は一律に試驗合格者を以て充てるので獨學者官界進出の絕好期である。即刻來つて準備あれ

試驗續出
神奈川普文 八月十一日終了す。
朝鮮普文 八月十二日終了す。
關東局普文 八月廿一日より開始。
北海道普文 九月二日より開始さる

●要書に本新聞名記入、住所氏名明記、御申込次第、獨學成功實例紹介の冊子、無代贈呈。
每回百名乃至二百名の大量合格者續出。至急內容見本請求あれ

百廿頁冊子進呈

大藏普文合格會友どしどし就職 任官

○大阪稅務監督局第二管理課へ（東京、中谷義男君）○東京稅務監督局直稅部へ（秋田、藤原嘉治君。岩手、粒來貞夫君。茨城、前田清君）○東京稅務監督局經理部へ（神奈川、內田勝三郎君。長野、宮田貢君）○東京區稅務署へ（東京、潮澤千代吉君。島根、島田昌君）○東京橋稅務署へ（新潟、山本吉作君。山口、竹光完二君）○東京荒川稅務署へ（福島、及川和芳君。三重、山中守人君）○東京神田稅務署へ（廣島、島田幾美夫君。長崎、山田富士雄君）○東京京橋稅務署へ（佐賀、林松男君）○宮城古川稅務署へ（宮城、阿部俊男君）○栃木鹿沼稅務署へ（栃木、黑澤清治君）○群馬高崎稅務署へ（群馬、千木良志幸雄君）○山梨甲府稅務署へ（山梨、望月正範君。山梨、土屋典次君）○橫濱稅務署へ（神奈川、相澤實三君。同、三留安一君）○石川輪島稅務署へ（石川、田上幸吉君）○福井武生稅務署へ（京都、森下勇次君。鳥取、杉井勤君）○福井小濱稅務署へ（兵庫、藤原正己君）○名古屋中稅務署へ（愛知、岡田靖君。同、堀場正典君。岐阜、梶田道司君）○三重四日市稅務署へ（三重、正木清成君）○和歌山新宮稅務署へ（和歌山、古久保守吉君）○滋賀八幡稅務署へ（三重、川村原太郎君）○大阪稅務監督局經理部へ（福岡、島野雄次君）○大阪淀川稅務署へ（朝鮮、朱時憲君）○大阪東稅務署へ（香川、茨城佐行君）○大阪西稅務署へ（福岡、飯塚榮一君）○大阪府廳へ（廣島、山根謙三君）○京都宮津稅務署へ（兵庫、古家榮次君）○神戶稅務署へ（島根、岩田章之助。廣島、澤田昇君）○姬路稅務署へ（德島、木下明夫君）○兵庫洲本稅務署へ（廣島、佐々木金夫君）
—以下省略—

東京市澁谷區明治神宮表參道
日本通信大學法制學會
振替東京二三四五六番
電話青山六四番・六五番

ヘチマコロン 御愛用者御招待

流行歌とジャズ！
アコーデイオン
と踊り！

見るからに小意氣な二枚目ディック・ミネさん瀟洒たるチエックのスーツに渋いパンプス・ネキのネクタイと云ふスマートなコシラエ、すうるさいです……

東京でもメッタに聞かない！膝に出てこゝの素晴らしいハリキリ舞台が味はへると云ふもの

あゝそれなのにの美ち奴女史は今から大變な力の入れかたです 御期待下さい。

英國風の紳士！堂々たる風貌の楠木繁夫さんコレ！あんまりそばへ寄つてはいけませんテバ！

ジャズと流行歌の大ステーヂショウ！

楠木繁夫　ディック・ミネ　美ち奴　チェリイ・ミヤノ　小泉幸雄

他に テイチクレコーデイングオーケストラ全員

應召軍人御家族慰安の夕

皇國の爲北支に活躍される應召軍人に感謝の微意を表する爲應召軍人の御家族慰安の夕としてテイチク祭りに一般御愛用者と御一緒に應召軍人の御家族を御招待申上ます

主催 ヘチマコロン本舖
後援 京城日報社

開演時間變更
開演時間の三時、七時を一時、五時、八時と變更いたしましたから御注意下さい

御招待日及場所
八月十四日 午後一時 午後五時 午後八時 三回 京城 府民館
八月十五日 午後一時 午後五時 二回 平壤 新公會堂

晝の招待券では夜の入場は御斷り申上げます 一時と五時にお早くお出で下さい

申込みは今スグに

御招待の方法
☆小賣店にてヘチマコロン又はヘチマクリームをお買求め下されば招待券一枚宛進呈致します
但し〔三十五錢瓶は二ケに付招待券一枚宛 五十五錢瓶以上は各一ケに付き招待券一枚宛〕
☆招待會當日招待券に必ずヘチマコロン又はヘチマクリームの外箱を添付して會場へ御持參下さい
☆收容人員に制限がありますから滿員の際は遺憾乍ら入場御斷り致します
☆成るべく早くお越し願ひます

本舖・東京 株式會社近源商店 天野源七

116CT.G

國際都市に暗雲渦巻く

一觸卽發の上海

【東京電話】海軍省は十二日午後九時副官談の形式を以て左の如く上海の一般情勢を發表した

海軍省副官談

その後における上海方面の一般狀況は左の通りである

一、支那軍隊は續々上海に向け移動を開始、今晩呉淞附近より江灣にかけて戰備を開始し租界閘北の境界線各所の道路上及び附近家屋の窓に土嚢を築き機關銃を備へ狀況極めて緊迫し、一觸卽發の形勢にある

二、豐田紡績對岸蘇州河を隔てる野村倉庫會社は本日保安隊の妨害により營業を續け得ず、日本人社員などは辛うじて租界内に避難し來れり、租界外居住邦人の身邊は危險なり

三、駐在武官室、陸戰隊、總領事館その他邦人使用の市内電話は本日正午頃より殆んど不通となつた

四、上海總領事館員は呉淞方面の狀況危險のため總領事館に出動をなさずフランス租界内において執務中

【東京電話】海軍では上海方面の狀況に關し、十二日午後四時副官談の形式を以て左の如く發表した

海軍省副官談

上海方面の一般狀況は左の通りである

一、大山事件の勃發は一般に時局を最惡の場面に進展せしめるものと信ぜしめるに至り、殊に十一日一部兵力の移動を見るや共同租界の西部を除く上海並に近郊在住の支那人は流言に迷ひ、ます〳〵恐怖を昂め續々避難しつつあり日本人の動揺もまた大にして租界外居住の者は勿論エキステンショ\ン區域よりフランス租界に避難する者を見るに至れり

二、北四川路方面は晝間も通行人及び人力車の數著しく減少し、我が駐在武官室雇傭の支那人は運轉手に至るまで全部逃亡せり

三、事件發生後保安隊、警察隊などの警備は日に嚴なるものあり、エキステンション道路に土嚢を築き中山路、虹橋路、靜安寺路交叉點には地雷火を埋めつゝある狀況なり

四、一般外字新聞は今回の事件については一見理路明白なるため正論を吐き、保安隊に對する徹底的要求などは當然なりと說きむしろ我が當事の豫想外に合理なる態度に論喚しつゝある狀態なり、唯漢字紙及び上海エキスプレス紙は事實を歪曲し責は日本側にあるが如き記事を掲載し居れり

五、江灣方面の支那人紡績工場、學校の大半は最近外人名義となし、アメリカ國旗を掲揚し居り、この點は上海事變當時と同樣なり

陸戰隊の一部は 昨夜警戒配備に就く

租界内の秩序を維持

【上海十二日同盟】十二日午後八時五分陸戰隊發表―今夜陸戰隊の一部は租界内の警戒配備についた、右は附近に無統制の軍隊が近づきつゝある爲め租界内の秩序維持の爲めである

立退き通牒を發す

【上海十二日同盟】十二日午後七時北四川路施高塔路、狄思威路一帶の邦人に對して我が總領事より即時中部日本小學校（虹口）に立退くべしとの通牒が發せられた

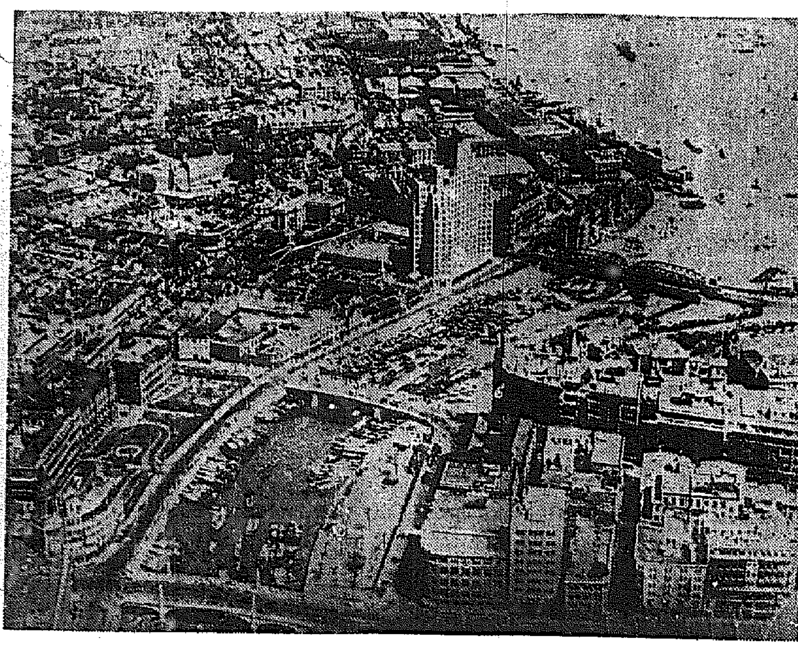

各國警備兵待機の姿勢

【上海十二日同盟】英國總領事が同國居留民に對し共同租界内に引揚げるやう指令したのと同時に米國居留民は時局委員會を組織し、上海市を十一區に區分して居留民の避難方法を講じ萬一に備へつゝあり、閘北寶興路バプチスト教會の宣教師十六名は米國總領事館の通告で十二日午前既に租界に引揚げた、他の各國總領事も同樣租界外及び越界路居留民の安全地帶引揚策を講じて居り、米國マリン駐屯軍、工部局特別警備隊何れも待機特別警備に出動の準備を整へてゐる、佛租界では佛伊兩國兵が待機してゐる外特に十二日各國人百二十五名を募集し、十六日更に同數の警備隊を募集する筈であるが更に西貢からは佛國軍一個大隊が十二日夜上海に到着の豫定である、なほ必要な場合に英國兵は香港から米國兵はマニラから夫々急派されることになつてゐる

英居留民に避難を命ず

【上海十二日同盟】支那側保安隊の挑戰的行動により上海附近の情勢

が續々避難して來たので、在上海イギリス當局は十二日午後西部地區居住のイギリス人に對し避難所越界路内閘北地區に、文化地帶居住のイギリス人に對して共同租界内に夫々避難方を命令した

民心極度に動搖し 戰鬪開始を觀念す！

刻一刻、危險化す上海

【上海十二日同盟】上海を取卷く支那軍大部隊の移動で十二日朝來民衆は極度に動搖し日支人ともはや戰鬪開始は免れぬところと觀念するに至り、現地は全く焦燥と騷擾の坩堝と化してゐる、流言蜚語に驚く支那人の避難は益々熾烈で共同租界と租界外とを繋ぐ道路はこれら避難民の荷物で汎濫し、交通も著しく阻害され、北四川路方面にある邦商は一齊に虹口方面に避難密集しつゝある、かくて上海は刻一刻と危險狀態に晒されるに至つた

支那側の警戒嚴重

【上海十二日同盟】支那側の警戒嚴重を極め中山路一帶及び公安路附近には保安隊及び公安隊により非常警戒網を張り、通行人を誰何し公安路方面はバスの通行も停止されるに至つた

大山事件に付 中原武官抗議

【南京十二日同盟】中原南京駐在武官は十一日午後七時海軍部に陳紹寬部長を訪問、日高參事官同樣大山事件につき嚴重抗議を行ひ、上海附近の治安維持に言及保安隊の撤退その他につき會談を遂げた

邦人の營業を妨害

【上海十二日同盟】十一日夜以來の日華紡績工場附近土嚢築造に加へ十二日朝の中山、野村兩工場事件につき我總領事館ではあくまで隱忍自重し支那側の反省を促す努力を續ける方針を決定、河相副領事より十二日午前十一時市政府兪鴻鈞市長を訪問抗議を申入れをなした

【上海十二日同盟】中山鋼工所事件に次いで同じく中山路附近の野村木店より搬出中の材木を積んだトラック數臺も突然中山路にて保安隊のため阻止せられた、邦人の正當なる營業も保安隊により妨害甚だしく領事館當局もこれが對策に努めてゐる

兪市長を拉致 強硬態度強要

【上海十二日同盟】上海市長兪鴻鈞は十一日岡本總領事と會見後ジエスフイルドを歸還の途中突如襲撃の爲め何處かへ連れ込まれ對日強硬態度を強要された、これがため十二日は登廳せず病氣と稱して自宅に籠つてゐる模樣である

米人の引揚を 支那は制止

我軍の攻擊封鎖に利用す

【上海十二日同盟】支那當局は十二日江灣ゴルフクラブ一帶の通行を禁止したが、當地附近一帶にはアメリカ人が多數居留してゐるのでアメリカ總領事館よりこれらアメリカ人の安全地帶救出につき支那側に交渉せるも、支那當局は頑として右交渉に應ぜず、アメリカ人が在留すれば日本軍の攻擊を封ぜられる見込みの下に、アメリカ居留民を利用しこれが引揚げを制止してゐるものと見られる

爆發寸前の上海―寫眞は共同租界

南口鎭の天嶮に據る 敵軍と激戰

包圍體形を完了す

【天津十二日同盟】南口驛を占領せる我軍は南口鎭の天嶮を利用し頑強に抵抗せる敵を攻擊、激戰を展開した、なほ左翼より進出せる我が部隊は早くも山岳地に入り込み、右翼より進出する我が部隊と共に平綏線を挾んで包圍體形を完了した

避難民で大混雜

【上海十二日同盟】陸戰隊で大山大尉と齋藤一等兵曹の兩犧牲者の葬儀が行はれてゐる十二日、支那側は突如保安隊を續々共同租界境際に邦人居留民居住地帶に集結せしめ、遂に北停車場前の租界道路より寶山路附近一帶に進出各所に土嚢を築き邦人密集地域たる北四川路、呉淞路一帶を威嚇無氣味な狀態は虹口路一帶に瀰まで居るこれに驚いた支那人は先を爭ひどつと北四川路越界路などに押し出し先を爭つてひしめき合ひ、電車の交通も全止の交通に全く不用列車の運行を阻止するため

線路復舊中に 敗殘兵六百襲來

―應戰して擊退す

【天津十二日同盟】十一日午後二時頃破壞してゐた機關車一輛、客車二輛を修理工事中、突如六百の大部隊の敗殘兵が襲擊し來つたので、修理に當つてゐた十數名の我兵が之に應戰擊退しく後方部隊と連絡し後方部隊の到着により敵を擊退し線路復舊工事を完了した、その間敵は執拗にも數回に亙つて逆襲し來り十一日夜は雙方大激戰を演じ敵は死體八十を殘し潰走した、十二日午前に至り敵は益々同方面に兵力を集結しつゝあるので、我方は裝甲車も出動敵と應戰中である

汕頭の邦人高雄へ

【汕頭十二日同盟】山崎領事及び領事館員は殘留することとなり、在留邦人は全部十二日高雄丸で當地を引揚げ臺灣高雄に向つた

近衞首相、昨夜 三相と重要協議

【東京電話】上海方面の狀況逼迫に鑑み近衞首相は十二日午後九時永田町の私邸に杉山陸相、米内海相、廣田外相を招致し重要協議を開いた

豐田紡績操業中止

【上海十二日同盟】中山路の豐田紡績工場では十二日朝出勤の男子支那職工が保安隊のため阻止され出勤不可能となつたので工場では半ば操業中止の止むなきに至つてゐたが、昨日我が艦隊の入港と同時に俄然同方面における支那側の戰爭準備は露骨となり昨夜は戒嚴令が布かれる有樣に職工はいよ〳〵恐れをなし、今朝は全く出勤せず操業不可能となつたので邦人職工二十二名は今朝工場を閉鎖して上海に引揚げた

日華紡工場 閉鎖

【上海十二日同盟】呉淞の日華紡工場は時局惡化のため職工の出勤激減し辛うじて操業をつゞけ

能に近い、兪鴻鈞市長の安民布告も利き目なく北停車場は早くも午前中完全に避難民に占領された形で怪我人さへ出す始末だ、東部紡績地帶も保安隊の威嚇を受け公大紡、裕豐紡などは職工半減し操業不能の近きを思はしめ、西部の邦人紡績地帶も宮崎、官昌路附近は保安隊の嚴重警戒に職工の通勤は全く妨げられてゐる、虹口一帶は電車の故障續出し殆ど不通に近い工部局では狄思威路附近の警備を嚴重にしてゐるが保安隊の接近に驚いた避難民は雜沓に雜沓を重ねてゐる

龍宮城攻擊の中央軍に 一大打擊を與ふ

【長辛店にて十二日齋藤同盟特派員發】十二日午前二時頃中央軍凡そ一千は裝甲車を先頭に迫擊砲を以て龍宮城に向つて攻擊し來つたので、我が〇〇部隊は敢然これに應戰し彼我の戰鬪猛烈を極め、銃砲聲殷々として夜空に谺して激戰二時間半の後これを涿州方面に潰走させた、敵の遺棄死體二百三十、負傷八百餘名で敵は殆ど殲滅的打擊を蒙つた、我軍は戰死幅田軍曹外二名、負傷者二十名を出した

支那軍の編制

全國々防會議で決定

【南京十二日同盟】全國々防會議は對國的交戰と戰略配備を決定すると共に、陸海空軍編制を左の通り決定したと確聞する

▲陸海空軍總司令官蔣介石▲華北區總司令馮玉祥▲華中區總司令何應欽▲華南區總司令李宗仁

第一路　總指揮宋哲元、副總指揮毛澤東（綏遠、察哈爾兩省遊擊作戰）

第二路　總指揮閻錫山、副總指揮傅作義（平綏線沿線）

第三路　總指揮商震、副總指揮孫連仲（平漢線河北、河南兩省地區）

第四路　總指揮張學良、副總指揮顧祝同（平漢、隴海兩線に沿ふ河北、河南兩省地區）

第五路　總指揮何成濬、副總指揮何鍵（湖北、湖南並に長江中流地區）

第六路　總指揮韓復榘、副總指揮馮治安（津浦線に沿ふ河北、山東兩省地區）

第七路　總指揮[illegible]、副總指揮[illegible]（江蘇、浙江兩省沿海地區）

第八路　總指揮張發奎、副總指揮[illegible]（浙江兩省沿海地區及び滬杭甬鐵路沿線）

第九路　總指揮余漢謀（廣東省沿岸地區）

第十路　總指揮龍雲（雲南省）

なほ華北、華東兩地區に夫々百五十臺、華南地區に八十臺、南京附近に百臺、洛陽、江陰各要塞に夫々二十臺の飛行機を配置した外五百臺を以て飛行機隊を組織し、

鄭州に華北中央軍司令部を、蘇州に華中總司令部を、湖南衡陽に華南總司令部を設置する

本府辭令（十二日附）

（農林局林業課長）本府技師　伊藤重次郎

陞敍高等官二等

本府慶尙南道小作官補　金鼎德

依願免本官（各通）

（慶南、南海）同　金興洙

（慶南、咸陽）同　金鎭鎬

（全北、錦山）同　金昌永

（農林）本府技師　調　武男

任本府郡守（七等）　慶尙北道英陽郡在勤を命す　本府慶尙南道屬　尹鎬華

任本府郡守（七等）　慶尙南道昌寧郡在勤を命す　本府慶尙南道地方課　金麟海

任本府郡守（七等）　慶尙南道[illegible]郡在勤を命す　本府郡守　吳斗煥

慶尙南道產業部在勤を命す　休　憲小

東西南北

最近の本府は時局柄緊張けー多忙を極めてゐるが、中でも文書課は▲ヤレ防空係の新設、ヤレ中央情報委員會の設置だ、イヤ何んだと▲目も廻りやうな忙しさにあの肥滿？した井坂文書課長、自分の體に迎まる暇もなく、秘書官室から各局長室を汗を拭き〳〵の驅け廻りで飛び廻つてゐる▲井坂課長に『どうです、お忙しいでせう』といふと『もう忙しいなんかの言葉は通り越してゐますよ、一つ調子にゴー・ストップを附て、整理して貰ひたい位で、僕はまだ若いし、驅け出しだからウンと驅け廻つてゐますがね』▲とはいつてゐるが『それは結構ですよ、ダン〳〵肥つて收拾つかぬ肥滿性の解消法になりますよ』といはれて『ナール程ネ』（寫眞は井坂文書課長）

ネオパンクロ

色彩の感じを本當に現はし得るパンクロフイルム　夜の寫眞には特に好適です

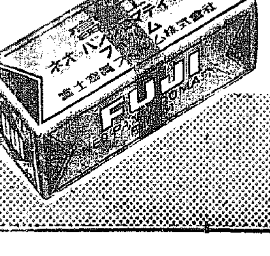

ネオクローム

高感光度　強整色性その上使ひ易いフイルムはこれ

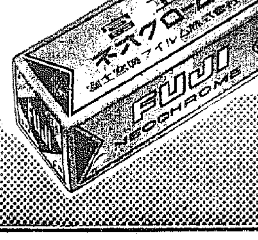

フイルム陣の精鋭　純國產富士の製品は

國際的水準を拔き　益々威力を發揮す

富士のフイルム

社説

全鮮指導層の總動員

南總督は十一日の局長會議の席上に於て、『今回の事變を契機として、從來の内鮮融和が既に内鮮一體に進みつゝあり、この機會を益々助長せしめることは、かねがね述べておいた通りであるが、各方面では夫々國策の向きが努力して、その實を擧げつゝあることは喜びに堪へないが、更に之を强化徹底せしめたいのは、從來の内鮮一體の指導方針が當然を用ひなくても、具體化され、各種の事例に現れて行くやう、一層の徹底を期せられたい』と言はれたことは、萬人の念願であると共に、萬人擧つてその具現に協力するところがなければならぬ。そのためには時局の認識から出發して、時局の協力に特進することが先決要件であり、既にこの事に向つて諸般の努力がなされつゝあることは人の知るところである。

×

既に中樞院參議を動員して時局の認識を促進することに努めたのであるが、更に術鍛國以來の高官を動員して同樣大衆指導に當つて貰ふことに話が進められつゝある模樣であり、まことに機宜の對策であるが、この際全鮮の指導層を總動員する計劃を樹つることも亦必要であらうと思ふ。即ち老若を問はず、各階級を通じ、各職業を網羅して、全鮮有識有能の士を有機的組織の中に網羅せしめて、眼前の時局に對する認識につきこの大衆指導に當らしむると共に、更に皇國日本の世界的使命、即ち皇道宣布の大義を大衆の心懷に植ゑ付け、東洋平和確立のため日支の親交を確保し、白人の手に奪はれたる亞細亞の奪還に邁進すべく、大衆の眼が廣く全亞細亞、全世界に向けらるゝやう指導するところがなければならぬ。世界の日本の國民としての半島同胞の生活常識の向上を、此機會にはかることが最も効果的であると思ふのである。

×

今や日本國民は北から南、東から西、隅から隅まで一切の地方的感情を棄てゝ、たゞ一途『日本國民』として、東洋平和の確立のため、亞細亞文化の復興のため、全亞細亞諸國民と協力することに向つて邁進しなければならぬ。支那としてもその誇るに足る三千年の文化を、今日に更生させて世界の文化に貢獻するの道を考へなければならない。否、全亞細亞の有色人種は、その古き文化の名譽と誇りと光榮とを想起して、これを現代に復興せしめ、以て正に沒落せんとしつゝある西洋文明に寄與するの使命を感得せねばならぬ。亞細亞一體、有色人種一體こそは、當面の大眼目であつて、今次の支那事變もその大眼目に從つて、亞細亞一體の第一歩を踏み出すために決意したものであることを知らねばならぬ。全鮮の指導層がよく此の使命と此大眼目とを體して、大衆指導に當るならば、大衆の心氣は更に一轉するものあるべきを信じて疑はぬ。若しそれその指導層の中に、此の使命此大眼目を理解する能はざるものあらば、これを先づよく指導するところがなければならぬ。

北支事件特別税の創設に就て

林財務局長談

（一）

今回北支事變の勃發に伴ひ政府に於ては此の事件費に多額の財源を要すること、なりましたので其の財源の一部を補充する爲北支事件特別税を創設することになりました、朝鮮及び其の他の外地に於ても其の創設の趣旨に鑑み内地同樣之を實施する事となつたのであります

（二）

本税は所謂非常時立法の特別税として創設されたものでありまして税令の施行期間も僅か一年に過ぎないのであります。而して本税は資擔力ある人々に事件費に對し或程度の獻金を强いんとする趣旨に外ならないので一般納税の如く必ずしも負擔の衡平を期する事のみに意を用ひられたものではないのであります從つて納税者の負擔の實際の負擔額から見れば朝鮮に於ては必ずしも内地と同一でないのであります。即ち第二種所得税及び第三種所得税の如きは内地に比較しますと本税の税率が低率になつて居りますので之に一定の割合を乘じ算出する特別税の税額も亦自ら少額となるわけであります。尙内地に於ては個人の臨時利得税に對し臨時利得特別税を課するのでありますが朝鮮に於ては個人の臨時利得税は實施して居りませんので之に對する特別税も課せられない譯であります

（三）

北支事件特別税は所得特別税、臨時利得特別税、利益配當特別税、公債及び社債利子特別税、物品特別税の五種でありまして之が概要は次の通りであります

第一種所得特別税は法人の本令施行後一年内に終了する各事業年度の所得に付臨時租税增徵令に依る增徵税額を含んだ第一種所得税額の百分の十に相當する金額を課せらるゝのであります

第二種所得特別税は本令施行後一年内に支拂を受くる第二種所得に付第二種所得税額の百分の五に相當する金額を課せらるゝのでありますが國債の利子に對しては國債課税上本税は課しない事になつて居ります

第三種所得特別税は昭和十二年分第三種所得に付其の税額の百分の七・五に相當する金額を課せらるゝのであります

所得特別税の徵收に付ては總て各其の基本税である所の第一種所得税、第二種所得税及び第三種所得税と同一の徵收方法でありまして即ち第一種所得特別税は法人の事業年度毎に之を徵收し、第二種所得特別税は第二種所得の支拂の際支拂者に於て徵收し翌月十日迄に政府に納むる事になつて居ります

第三種所得特別税は既に基本税たる第三種所得税の第一期の納期開始後本税令の施行を見ることゝなる關係上より本税の納期は之を二期に定められたのであります、即ち第一期は昭和十二年十一月一日より三十日迄、第二期は昭和十三年二月一日より廿八日迄であります

臨時利得特別税は第一種所得特別税と同樣に法人の本令施行後一年内に終了する各事業年度の利得に付臨時增徵令に依る增徵税額を含んだ利得税額の百分の十五に相當する金額を課せられるのであります

利益配當特別税は本令施行後一年内に朝鮮に本店を有する法人から比較的高率の配當の支拂を受くる場合即ち七分以上の配當を受くる場合に於て其の配當金額に付配當金額中配當率年七分を超ゆる金額の百分の十に相當する金額を課せられるのであります、而して本税は配當金支拂の際支拂者に於て徵收し翌月十日迄に政府に納むる事になつて居ります

公債及び社債利子特別税は本令施行後一年内に朝鮮に於て支拂を受くる公債又は社債の利子中國債に付ては利率年四分、國債以外の公債及び社債に付ては利率年四分五厘を超ゆる利子に付其の利子金額中利率年四分又は四分五厘を超ゆる金額の百分の十に相當する金額を課せられるのでありまして本税の徵收方法も亦利益配當特別税と同樣であります

物品特別税は課税を爲すべき物品を第一種と第二種に分類し第一種としては（一）貴石若は半貴石又は之を用ひたる製品（二）眞珠又は眞珠を用ひたる製品（三）貴金屬製品又は貴金屬を用ひたる製品（四）鼈甲製品（五）珊瑚製品を指定し、第二種として（一）寫眞機、寫眞引伸機、映寫機、同部分品又は附屬品（二）寫眞用乾板、フイルム感光紙（三）蓄音器及び同部分品（四）蓄音器用レコード（五）樂器及び同部分品を指定したのでありまして昭和十三年三月三十一日迄に販賣したるもの又は製造場から搬出し若は保税地域から引取つた此等の物品に對し課税するのであります。税率は價格の百分の二十であります。課税標準たる價格は第一種の物品に付ては小賣業者の販賣價格、第二種の物品に付ては製造場より搬出の際の價格を、保税地域より引取る物品に付ては引取の際の價格を採るのであります

本税は第一種の物品に付ては小賣業者から、第二種の物品に付ては製造者から其の販賣又は搬出價格を毎月分に付申告せしめ翌月末日迄に徵收するのであります。又保税地域から引取られる第一種の輸入物品及び第二種の輸入物品に付ては引取人から其の價額を申告せしめ引取の際徵收するのであります。尙輸出するもの、學術、宗教、慈善等の用に供する特殊物品に對しては本税を免除することになつて居ります

（四）

北支事件特別税の收入見込は右の通りでありまして之が收入見込は昭和十二年度百六十二萬圓、昭和十三年度五十五萬圓、計二百十七萬圓であります

（五）

本税は前に述べました通り北支事件費の財源に充つる爲創設されました非常時立法に係る租税でありますから納税者に於ても本税創設の趣旨を克く認識せられ之が圓滿なる實施を期したいと熱望して已まない次第であります

金剛山の山奥からも

今や全半島から獻金の寄託

銃後の熱は燃上る

南口攻落の火蓋は切られて全國民の眼は上海から再び北支へ、東亞の平和確保のため正義の刃を振つて起つ皇軍の戰線が擴大するにつれて銃後の國民の熱は益々燃え上り寄託される獻金も獨創たる所を見せた十二日半島同胞から本社へ寄託古市町京城モータース會社々員一同の國防獻金六百卅八圓五十錢、京城朝鮮漢藥業組合が全組合員に醵して贈つた國防獻金四百廿四圓、皇軍慰問金二百八十一圓四十錢、合せて七百五圓四十錢を初めとして内需町同信株式會社役員一同の百圓も國防獻金に、また愛婦東崇連建梨花分會では國防獻金と皇軍慰問分會員一同は國防獻金と皇軍慰問に各百十一圓つゝを醵出、同じく百十一個の慰問袋と共に淮水城大網長夫人が持參した、其他北支天下に活躍する北支の皇軍を思ふ慰問金には三菱鑛業海州鑛山從業員一同の七十三圓、光化門通戸川錦子さんの廿圓、光化門ホテル從業員十圓、全北扶山郡能寨信君が忠休暇の勤勞報酬五圓など、忠北清安普通學校六年生一同は『武運長久を祈る』と白紙に大書して『私達が毎日樂しく生活出來るのは皆おさまたちのお蔭です……僅かではありますが眞心をもつて働いて得たものですから……』と手紙を添へて七圓四十四錢を北支の兵隊さんへと寄託した、また見知らずの平和塚金剛山の山奥からも表訓寺住持等の十五圓三十二錢、久米山莊中谷虎吉氏ほか九名から十圓四十二錢、長淵里の京城旅館滯在客有志から廿圓九十二錢、淮陽茶話會一同から卅圓と何れも朝鮮防空器材費として寄託して來るなど今や全半島を擧げ内鮮一體に固く結ばれ赤誠に燃え上つてゐるのだ

皇軍慰問品を車に積んだ愛婦國婦梨花分會

本社寄託金（八月十二日扱）

朝鮮防空器材獻金

金六百三十八圓五十錢　京城古市町四三　京城モータース株式會社社員一同

金二百圓　京城黄金町三ノ九　朝鮮賣藥株式會社
金百十一圓　京城梨花町九　三愛國婦人會　東崇連建梨花分會　大日本國防婦人會
金一百圓　京城内需町八　同信株式會社役員一同
金百圓　京城貫鐵町四　朴基鴻氏
金五十圓　京城黄金町二丁目　李哲照氏
金三十圓　京城黄金町二ノ一　九八藥房　趙弼祥氏
金三十圓　江原道淮陽郡淮陽面邑內里　淮陽茶話會一同
金二十圓九十二錢　江原道淮陽郡内金剛面長淵里　京城旅館内滯在員有志
金二十圓　京城鍾路四ノ二三　○　鄭鍾斗氏
金十五圓三十二錢　江原道淮陽郡内金剛面　表訓寺住持一同
金十圓四十二錢　江原道淮陽郡内金剛面金剛山長淵里　久米山莊
金十圓　京城辛井町二〇四　金錫求氏
金五圓　京城鍾路四ノ八　藥房　朴基昶氏
金五圓　京城水下町四〇　洪亮燮氏
【金一圓宛】京城光熙町一ノ一九一　金昌植氏　京城麻浦町一九二　崔文煥氏　京城長沙町一三八　魚允文氏
【金五十錢宛】京城茶屋町一六　李慶求氏　京城弗翁町一六四　張演秀氏
日計金一千三百五十圓十六錢也
累計金二萬四百四圓四十四錢也

皇軍慰問資金

金百十一圓　京城梨花町九　三愛國婦人會　東崇連建梨花分會大日本國防婦人會
金七十三圓　黄海道遂安郡馬山面溫泉里　三菱鑛業海州鑛山從業員一同
金五十圓　京城黄金町二ノ四　一
金五十圓　京城長橋町七二　劉準相氏
金二十四圓四十錢　朝鮮漢藥業組合
金二十圓　京城黄金町二ノ九　朝鮮賣藥株式會社々員一同
金二十圓　廣信製藥商會　京城黄金町二ノ四　朴魯轍氏
金二十圓　六、朝鮮賣藥商會　京城黄金町二ノ五〇　金商善氏
金漢性氏
金二十圓　京城光化門通二一三　戸川錦子さん
金十圓　京城黄金町二ノ一宣　信宣藥房　林宜鄕氏
金十圓　京城南大門通一ノ三　四　開城商會　朴奎昶氏
金十圓　京城黄金町三ノ五三　新興製藥會社　朴顯桂氏
金十圓　京城黄金町二ノ五　順昌號　朴基承氏
金十圓　京城黄金町二ノ三六　李豐烈氏
金十圓　京城黄金町二ノ九參　萃藥房　金鼎善氏
金十圓　京城光化門通六八　光化門ホテル從業員一同
金七圓四十四錢　忠北槐山郡清安面清安公立普通學校第六學年生一同
金五圓　全北扶山郡能寨面大帥甲　俞奉信氏
金五圓　京城三角町五五　尹昌圭氏
金五圓　京城授恩町一七九　韓昌律氏
金五圓　京城太平通二ノ一三　金興默氏
【金二圓宛】京城辛井町一三　金重演氏　京城鍾路八ノ一一三　李祥源氏　京城黄金町二ノ三　金鑛商會　金弘錄氏　京城黄金町二ノ三　高丙喜氏　京城辛井町一〇　李英來氏　京城長橋町七一　藥房　金禹善氏
【金一圓宛】京城黄金町二ノ二三　丁華甫氏　許鏞氏　梁元煥氏　京城林町一四九　高鍾璨氏　京城勸農町一四一ノ九　趙熙正氏　京城蓬萊町四ノ一〇八　鄭鍾岐氏　崔鎭秀氏　崔文煥氏　京城鍾路二ノ一四六　金亨培氏
日計五百七圓八十四錢也
累計金二萬三千五百九十九圓九十九錢也

總計金四萬四千四圓四十三錢也

近く朝鮮にも産金法制定

石田鑛山課長土産話

東上中の石田鑛山課長は十日午後三時四十分京城驛着列車で歸任したが十一日次の如く語る

今議會に提出中の鑛山關係豫算が通過した探鑛補助金は現在三十ケ鑛山位に交附してゐたが、本年から六、七十ケ山に交附されることになり、選鑛補助は機械設備に對しては三割程度の補助で十鑛山位になる、然し工場の設備、生産能力を參酌して將來は大々的にやりたいと思つてゐる、鑿岩機の補助は二十鑛山で五割が補助を受けるので、一鑛山に三、四本の鑿岩機が施設されることになるだらう、その他金山道路、配電線の擴充などに就ては漸次設備することにならう、以上の産金增産補助金規程に就ても多少内容を改正せねばなるまい、産金法は既に議會を通過して何れ勅令を以て朝鮮にも公布されるが産金法は産業鑛を持つてゐる者、一定年限事業を行はぬ場合鑛業權を取上げるとに就いて相當議論もあつたが結局これは産金法令から拔かれ朝鮮は内地同樣にするかどうか考へる必要がある補助金は僅かであるがその資金の融通はどうしても二、三億圓を必要とするので、今後中央とも折衝を行ひたいと思つてゐる

夕刊後の市況

仁川穀物出入（十一日）
▲到着大豆四八四叺籾一八〇石小麥一、二五八叺▲到着再檢大豆六三三叺

◇……大阪期米引際氣配

大新	七七、五〇	三〇高
新鐘	二四七、五〇	不變
日産	七一、八〇	一〇安
新東	一三八、三〇	二〇高

◇……橫濱生絲後場引
當　八二、九〇　先　七九六、〇

◇……福井人絹後場引
當　六四、〇〇　先　六六、九〇

新强壯精力劑 ネオスA

疲勞の恢復に此の一粒……

昆布の千五百倍に相當する活性沃度と豐富なるビタミンの强力なる綜合効果

沃度及ヴイタミンA・Dの著しい効果に對しては醫界に一人も異論者はない。ネオス・エーは最新醫藥界の進歩が生んだ活性有機沃度で、上記の樣に大量の沃度及びヴイタミンA・Dを含んで居り、共に百パーセント體内に吸收されて、何等副作用の心配がない。而も沃度及びヴイタミンA・Dが夫々協力して同時に綜合されて働くので、其の効果（左記參照）は一層顯著であり、從つて用量も少量で足りるのである。

全身ホルモン分泌を盛んにする

精力の減退はホルモン分泌の衰退に原因する。内臟各器官の作用を圓滑にするホルモンの作用が鈍れば健康に異状が起るのは當然である。沃度は、全ホルモンの本源であり統率者である甲状腺に作用して、全身ホルモン分泌を旺盛にする作用を有してゐる。故に沃度の補給は、一時的なホルモン劑の投與と異なり、その作用は根本的、かつ内面的であつて、健康を增强すると共に精力は益々として内面から湧き溢れるのである。

體内の病毒を取り血液を清める

現代人にして結核菌を保有せぬ人はないと謂はれてゐる。その初期症状は體質の虛弱であり、神經衰弱であり、胃腸病である。進んでは肋膜炎、肺結核、腹膜炎等各内臟器官の結核である。又黴毒は最も恐るべきで、多くは體内深く潜伏して爆發の機會をねらつてゐる。其の遺傳性より見れば何人も遺傳黴毒なしとは恐らく明言出來ない。沃度の著しい殺菌作用と病毒の解毒力と血液の淨化作用は醫界の定説であつて、ネオス・エーは最もその作用高き活性有機沃度として以上の諸症に應められねばならぬ。

動脈硬化を和げ血壓を安定する

血壓亢進、動脈硬化は早老現象の一つで、美食、過度の飲酒、不規則なる生活、及び潜伏黴毒の毒素等が原因する。沃度は、新陳代謝の機能を亢進させるので、體内の老廢物は取り除かれ細胞は若返へる。又、血液のねばりや濁りを除くので、血液はいつも新鮮で、さらさらと血管内を流れる。そのため動脈硬化は和げられ、血壓は安定し、恐るべき腦溢血の來襲を豫防する。此の故に、特にネオス・エーを薦めらるべきである。

（醫家に謹告）　東京神田神保町三　アルス藥品部　振替東京七一三一九　電話九段三一七五・三一七六

携帶容器入　新發賣

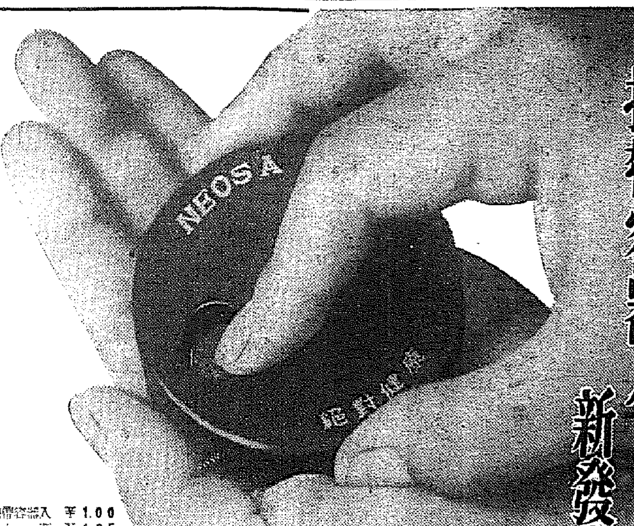

携帶容器入	¥1.00
小瓶	¥1.85
100粒	¥4.30
200粒	¥8.00
500粒	¥18.00
1000粒	¥34.00

全國藥店にあり

ヘチマコロン ヘチマクリーム 愛用者招待會

テイチク祭開演 時間變更に付

急告

今回愛用者招待會テイチク祭發表致しましたところ非常な大多數の應募を頂きました事は日頃の御愛用の賜と感謝致します都合によりまして左記の通り開演時間の變更を致しましたから御諒承願ひます

開演時間

八月十四日　京城府民館

晝の部　午後一時
夜の部　午後五時　午後八時

晝の招待券では夜の入場は御斷り申上げます一時と五時にお早くお出で下さい

ヘチマクリーム　ヘチマコロン　愛用者招待係

愛用者各位

掛圖運動に御參加下さい

胃腸榮養 錠劑 わかもと

わかもと本舖榮養と育兒の會が、第二の國民たるわが一千萬小學兒童の健康增進に努力を續けて居りますのは御承知の通りでありますが、更に進んで教育助成のためにも微力を捧げたいといふ念願から、「優秀な教育掛圖を全國の小學校へ無料で普及する」といふ事業を開始し、先づ第一期一百萬枚の寄贈を施行中であります。

小學教育における教授用掛圖の有用缺くべからざることは教育上の定說でありますが、市町村教育費の增大のため掛圖設備費の充分ならざる小學校多く、ために教育の達成上遺憾尠からざる狀勢でありますので、特に教育界の權威よりなる教育資料會に懇囑して、教育掛圖の編纂を乞ひ、これを小學校よりの御申込に應じて御寄贈申上げるのでありますが、此くの如き事業は廣く一般の理解ある各位の御支援によらずしては、到底その大成を期しがたいのでありますので、こゝに聊か事業の趣旨を陳べて皆樣の御協力御贊同を切願する次第であります。

二學年用讀方（兄サンノ入營）

★吉郵二郎筆—一五色刷★

掛圖引換券を御家庭から學校へ

皆さまがこの事業に御參加下さいます方法は至つて簡單であります。「わかもと」をお求めになりましたら、その箱の中には必ず「教育掛圖引換券」が封入されてありますから、これを皆さまが愛兒をお托しになる小學校へ寄附して頂けばよろしいので有ます。それだけで皆さまは一錢一厘の餘分の御負擔もなく、「金を出してもこんな立派な掛圖は買へない」と當局の方々が感謝されるやうな優秀な掛圖を、その學校にお備へ下さることになり、不知不識、美はしい教育助成の事業に御參加下さるわけになります。

掛圖引換券を更に學校からわかもと本舖へ

小學校では、右の各家庭から寄附を受けられました教育掛圖引換券を集めて、「東京市芝公園わかもと本舖榮養と育兒の會、教育奉仕係」へお送り下さい。直ちに規定の枚數に應じて、教育資料會編纂の教育掛圖を御送附申上げます。

寄贈の掛圖は「小學教育掛圖」と題し、約新聞一頁大の大きさにて彩色數度刷、或はグラビヤ印刷等の一枚完のもの、修身・讀方・理科・國史・地理・課外の六種目に亘り、各學年を通じ、毎月約三十種宛あり、なほ毎月發行致します、その中より御入用のものを御指定下さい。

その月教授用掛圖の細目は毎月發行の『學童養護』に掲載、御申込次第進呈します。

夏の衰弱に備へる體力源

いよ／＼炎熱やくが如き盛夏となりました。暑くなると新陳代謝が激しくなるため、カロリーの消費が昂まる一方、諸器官、殊に胃腸が衰弱して食慾は減退し、消化吸收力も弱るので、勢ひ榮養狀態が惡くなり、その爲に少しのことにも疲れ勝ちですが、さうした人は既に夏まけの第一歩に足を踏み入れてゐる證據ですし、また疲れが甚しい樣なら、それはもう病氣に罹つてゐるしらせであります。

胃腸の强化と榮養補給

そんな人は何を措いても、先づ胃腸の機能を丈夫にして、食慾を增し、病氣に負けない樣に、抵抗力を强めねばなりませんが、殊に、平生から慢性の胃腸病や結核に惱んでゐる人は、食慾の減退が甚しく、病勢も著しく進行して、取り返へしのつかぬ結果を招き勝ちですから、その對策が一層急務であります。それには、近年盛んに推奬されてゐるエンチーム療法があるが、これは錠劑わかもと中に豐富に含まれてゐるエンチームなる成分を利用して衰弱した胃腸機能を强化し、榮養分の吸收力を旺んにすると同時に、同劑に含まれてゐる廣汎なる極微粒子狀榮養素を給與するといふ、治療と榮養を兼ねた新療法なのです。

夏まけ、食慾不振等に

錠劑わかもとの綜合効果こそ從來の對症藥と著しく異る點で、エンチームの力により細胞が賦活せられ、衰へた胃腸組織の基本單位たる細胞そのものが强化する結果、直接に消化吸收の機能が增强し、便通を促進すると共に、下痢便に對しても自然的に正便に復せしめる上に、「食慾素」の別名さへある强力な食慾催進の作用ある植物性インシュリンをも含んでゐますので、自然の空腹感を呼び起し、夏まけや衰弱諸症につきもの、食慾不振をも癒すことが出來ます。

「錠劑わかもと」に代用藥なし！

有名藥に類似品の續出するは免れぬところで、錠劑わかもともその例に漏れず各種の類似品が夥しく現れ、錠劑わかもとと効果に差異なしとしてこれ等の類似品の使用を勸める藥店もあるが、錠劑わかもとは數多の特許あるヘーフェ酵母、最も難事とせられた酵素類を完備せる大規模の製造設備の下に獨創特許の方法によつて製剤したものであつて、外觀形態が類似するヘーフェ錠劑丈は醇用劑なるが故に効果同一と稱するは大なる間違ひであります。

藥價低廉

(三百錠入) 一圓六十錢

三百錠は大人には廿五日分・十歲前後の兒童には約四十日分・五歲前後には五十日分・三歲前後には六十日分に當る

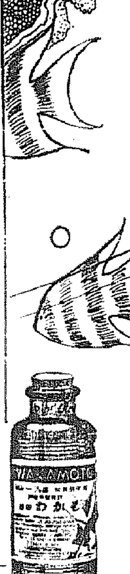

東京市芝公園大門際
發賣元 わかもと本舖榮養と育兒の會
振替東京一七〇〇〇番・電話芝(代表)一一七五番

輝く日本海時代
北鮮航路の誇り
脚光を浴びてはるぴん丸
廿一日晴れの就航

【羅南】日本海の女王……北日本汽船の敦賀、北鮮間横斷航路、快速優秀船はるびん丸（五一六九噸、速力一三節半、最高速力一六節、船客收容力五九一名）はいよ／＼來る廿一日敦賀發日本海時代の脚光を浴びて晴れの就航をするこの大型快速船の就航は日を逐つて活潑となつて行く日本海航路の擴充に一歩を進めいはゆる日本海湖水化の一威力として大なる期待がかけられてゐる、なほ現在横斷航路の就航船は

▲さいべりや丸（北日本汽船、三四六二噸、速力一三節半、最高一七節、船客收容力四三〇名）▲滿洲丸（同社、三〇五三噸、速力一一節、最高一六節、船客三九一名）▲新潟丸（新潟・北鮮線、二三四六噸、一二節、最高一五節、二四〇名）

で更に北日本汽船ではこれらに遜色ない大型快速船を二隻建造中で右は十三、十四の兩年に竣工と同時に各々就航の豫定である

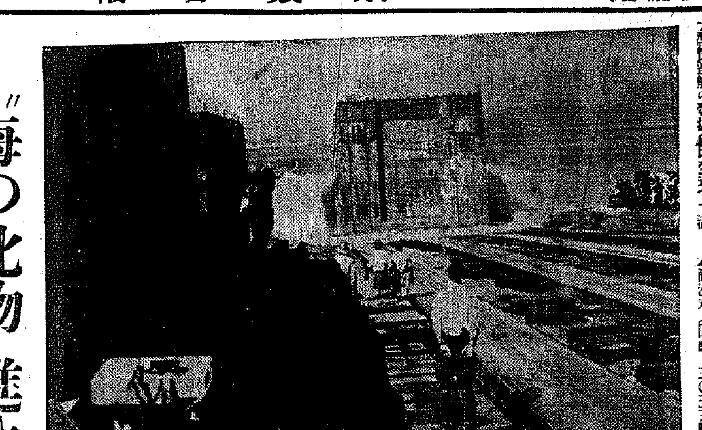

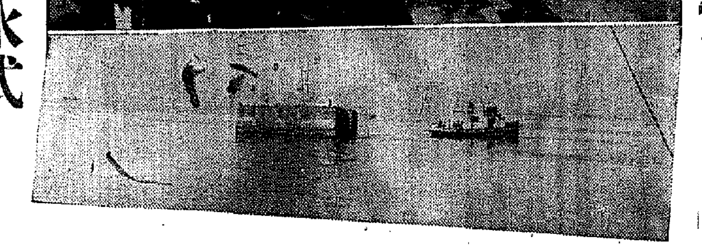

"海の化物"進水式
小山のやうなケーソン二つ
清津の海を搖がす

【清津】高秣山下にあるケーソン工場で今春來建造中であつた函塊は高さ十一米、幅十米、長さ十三米、一個一萬五千圓、重量一千百トンといふ素晴しく大きなコンクリートの化物だがこの程二個完成したので八日午前八時から進水式が行はれた、午前七時五十五分進水用意の號令に百五十名の從業員の手によつて碇綱解放が見るまに行はれ野方土木出張所長の鉞で索綱が切斷されるや後ろに小山のやうな巨體は辷り出し大波搖ぎ飛沫飛散る中を悠々海上に浮んだ、ケーソンは直ちに曳かれて港內に繋がれたが九時半には第二號も無事進水を了へた、これ等は全部城津港に曳かれて城津防波堤となるもので廿日ごろには天草丸に曳かれ城津への旅に上る譯である、本年は十個、三年計畫で三十七個を送り出すこととなつてゐる【寫眞上は第一號進水の刹那、下は曳航されて行く第一號ケーソン】

裸地に民營砂防
忠北道內で今年度
百五十町歩に施行

【清州】忠北道では本年度から十五ヶ年計畫で初期荒廢地に對する荒裸地に林間裸地に對し民營砂防事業を實施する計畫を樹立、同砂防事業は國庫七割、道費二割、地元一割の經費負擔で施行することとなり本年度には二萬一千圓（工事費一萬五千百圓）を投じ百五十町歩に亙つて實施する計畫で過般來道土木課で候補地を物色中のところ今般左の通、決定、近く各砂防事務所をして具體的計畫を樹立せしめ勞銀撒布その他の關係も考慮して短期間に實施させることゝなつた、

本年度施工箇所は左の十五ヶ所、百五十町歩で事業補助は工事費の八割六分以內となつてゐる

清州郡琅城面二尺里九町歩、同郡文義面外川里五町歩、報恩郡俗離面舍乃里二町歩、同郡炭釜面求仁里、坪角里九町歩、同郡三升面達山里九町歩、沃川郡東二面細山里、赤下里十町歩、同郡々西面西亭里五町歩、永同郡永同面稽井里十町歩、同郡黃澗面南城里十二町歩、鎭川郡德山面山水里十八町歩、槐山郡甘谷面倹承里十四町歩、陰城郡蘇伊面甲山里、中漸里十一町歩、同郡生極面東井里十一町歩、忠州郡忠州邑金陵里十七町歩、堤川郡堤川面黑石里八町歩

忠南臨時道會
中小河川改修繼續費の變更や
副議長選擧も行ふ

【大田】第八回忠南道會臨時會は既報の通り十二日午前九時道廳第一會議室で開會されるが當日は諸般の報告に次いで副議長選擧方法を決定し副議長の選擧を行ひ副議長の挨拶が終ると鄭僑源知事は非常時局に處する道民の覺悟と道政に關し說明をなし左記四議案を附議し田中內務部長の議案說明で審議に入る豫定であるが皇軍將兵に對する感謝と慰安の爲に激勵電報を發信するものと見られてゐる

▲十二年度忠淸南道歲入出追加豫算（第一回）
▲十二年度災害土木復舊費起債條件變更
▲十一年度朝鮮簡易生命保險積立金貸金を公共團體に融通の爲にする起債
▲中小河川改修費繼續費變更

忠北巡回診療班

【清州】忠北衞生當局では來る十六日から二十五日まで鎭川郡也谷、梨月、萬升三ヶ面內へ巡回診療班を派遣することになつた

青年團講習

【永同】沃川郡々北面では十四日から三日間郡北公普校で面內青年團員講習會を開催

漣川の軍事講演

【漣川】十一日午後一時から公立普通學校講堂で豫備步兵少佐中馬健之助氏の軍事講演があり、聽衆場內に溢れ、盛會であつた

部落救助の面職員ら
六名遂に殉職
搭乘の發動機船濁流に呑まる
義州郡下の豪雨禍

【義州】數日來の降雨のため鴨綠江增水氾濫して浸水家屋續出、これが調査のため義州郡威化面中ノ島に出張中の義州郡職員龍井浦店、李道明、洪正植の三君は威化面長金致裕氏、崔某記、人夫その他九名と共に威化面上端洞から發動機船で州內面多智洞に救助に赴く途中、八日午後一時ごろ鴨綠江第四號堤止めに差掛つた際濁流に押し流され九名の中洪正植君外船夫二名は辛うじて江岸に泳ぎ着いて一命が助かつたが他の六名は行方不明となり殉職したものと見られてゐる、威化面では消防組員を總出動で捜査中であるが何等の手掛りが無い模樣である

稅務座談會

【清州】稅務署では十一日午後一時から公會堂で管內清州、鎭川、槐山各郡面長、財務係

清州局の集配時刻
臨時に變更

【清州】臨時ダイヤ改正に伴ひ郵便局では去る四日から郵便差立及び集配時刻を左の通り臨時變更、實施期限は大體來る二十二日頃までの豫定である

◇市內郵便物取集時刻――午後十時から同十時三十八分までの間▲午前七時五十分から同八時二十八分までの間▲午後一時から同一時三十八分までの間▲午後六時から同六時三十八分までの間

◇局內開函時刻――午前零時二十分▲午前六時四十分▲午前七時十五分▲午前八時五十分▲午前九時十分▲午前九時五十分▲午後二時十分▲午後五時五十分▲午後七時二十八分

◇差立又は配達時刻――午前零時半（淸州間往復便）▲午前七時（市外配達）▲午前七時五十五分（鳥忠下一號便）▲午前九時（淸州、淸州間往復便）▲午前九時半（市內配達一號）▲午後二時半（市內配達二號）▲午後六時（鳥、忠上一號便）▲午後七時八分（鳥、忠上二號便）

鎭川防護團と國婦組織

【永同】去る九日午前九時から鎭川郡廳に官民婦人等二百餘名が集合し防護團及び國防婦人會を組織し引續いて各團體を一丸とする鎭川郡軍事後援聯盟の結成式を擧行した

水原國婦
愛婦に信賴
結成見合せ

【水原】さきに熊本鎭軍分會長が國防方面有志を招いて協議を重ね七月末までには國防婦人會を結成の筈であつたが愛國婦人會が非常な熱誠をもつて銃後の支援に日夜努力してゐるので愛婦も國防婦人も同一主旨の下に活動するものであるから別に國防婦人會を作る必要がないではないかとの意見が有力者間にあり、國防婦人會の結成は當分見合せることになる模樣である

阿片密輸團
十一名送局

【清州】既報、鎭川署員の手に一網打盡逮捕された京畿道安城邑內を本據に當局の嚴しい眼を巧に逃れて支那本土から阿片を密輸入の上附近各地で販賣してゐた阿片密輸團支那人一味、安城郡安城邑內堤蒸里居住李國述女外男九名女一名計十一名は去る二日、清州法院支廳檢事分局へ送致以來嚴重取調べ中のところ七日、一味十一名悉く阿片令違反に問はれ起訴、同支廳公判へ回附された

時局講演會

【永同】現下時局について一般民衆に明確な認識を與ふべく廿一日午後一時から沃川公普校講堂で本府派遣講師中樞院參議李相駿、明倫學院講師安寅植兩氏の講演會を開催

◇

【龍仁】九日午後二時から公普校大講堂で步兵大佐石垣良一氏の時局講演會を開催したが聽衆七百餘名に上り盛會であつた

商都平壤の貿易
輸出入は何れも漸增の一途
對支方面ガタ落ち

【平壤】平壤稅關支署の統計による商都平壤の貿易概況を見るに、對外國貿易に於いて輸出額三十六萬八千〇八十五圓、輸入額十二萬二千五百七十七圓となりこれを昨年同期の輸出額二十四萬二千三百九十五圓、輸入額三萬六千五百六十五圓に比すれば、輸出額に於て十二萬五千六百九十圓、輸入額に於て八萬六千十二圓の增加を見てゐる、然るに本年度對支那貿易は前年同期に比し輸出額に於て十六萬六千四百廿三圓、輸入額に於て百三十二萬四千四十七圓、それ／＼減額を見るに至つた、この奇現象は今春以來の高物價に壓迫されて停頓された物價が北支事變に刺戟されて急激に動いたのではないかと見られてゐる、なほ對內地貿易を見るに移出額に於て一萬五千二百六十二圓、前年同期の八千八百四十五圓に比し六千四百十七圓の增、移入額に於て九十一萬六千六百十一圓、前年同期の六十七萬一千四百五圓に比し廿四萬五千二百六圓の大增加を見せ順調と時局の傾向を示してゐる

祈禱師の寡婦殺し
判決言渡し

【清州】既報、清州郡南二面北岩里巫女の祈禱師を殺害すべく同女の五寸兄、同面長城里李聖元が報恩郡內北面泥院里祈禱師に古來の迷信、惡靈拂ひの祈禱を依頼し、彼は六月二十日同女に宿つてゐる惡靈を驅逐すると同女の兩手足及び胸部を繩で縛り天井の棟木に結びつけ二十一日朝頃まで鳴物入りの惡靈拂ひ行事を繰返しながら、李ら兩人が交々桃木の枝で同女の體中を散々毆打、更に牛馬上に縛りつけて、なほも數回毆打、約三十時間も殘酷な暴行を加へたため同女は同月二十一日午後九時頃遂に牛馬上に縛られたまゝ絶命した事件は清州法院支廳檢事分局で祈禱師、李を傷害致死罪、李聖元を過失致死罪でそれ／＼起訴、去る九日午前九時から同支廳法廷で李裁判長係、森檢事立會の上公判開廷、事實審理の後李は懲役六ヶ月、李に罰金八十圓の判決を言渡した

清州局增築
十月頃着工

【清州】市街の急激な膨脹發展に伴ひ郵便局は狹隘を來したので數年前から局舍の改增築を要望されてゐたが急に京城遞信分掌局でも本腰で乘出し、財政難の折柄とて今直ちに改築は困難なので先づ工費約一萬圓を投じて增築することゝなり、去る九日同分掌局の營繕係が來淸して同局の實地調査を遂げ同分掌局で設計の上十月頃に着工の筈である

增築計畫によれば現在の郵便事務係を西方に擴張し電話交換室も右手に三十六坪を擴張、電話交換室の頭上に三十六坪だけ二階建を增築し現在の窓口を擴め保險係は現電話交換室へ、電話事務係を階下の現電話交換室右手擴張した室へ、電話交換室は二階へそれ／＼移し局長室も現在の所を取り除け四方硝子窓で圍らして局內を一目瞭然たらしむる等增築と併行して局內を思ひ切つて模樣替えし、面目を一新すると共に繁雜を加へて來た同局業務の圓滑化を圖る模樣

滿殖會社樹直し
崔氏の土地出資六萬二千圓を
現金に改めて解決

【清州】既報、淸州に本店を置く滿洲殖産株式會社では去る九日午後一時過ぎから重要會議を開催し、整理案を審議したが同整理案なるものは間島省延吉市內に居住する朝鮮人、崔九鎬氏が同會社創立當時、六萬二千圓に相當する土地を現物出資したが最近同土地に昨年中も何等の收益なく加へて軍用道路など敷設されて殆ど無價値であることが判明したので同現物出資に關し整理を行ふべく崔九鎬氏自身も出席の上種々討議の結果、出資者崔氏に本年十二月まで六萬二千圓の現金出資をなさしむることに決定にひと先づ圓滿解決の形となつた

無許可の酒屋にお灸

【淸州】邑內淸水町酒類販賣業、韓昌洙は本年四月一日以來所轄署に屆出ず、看板も掲げず酒を賣つたといふので淸州稅務署に告發されこの程淸州法院支廳檢事分局で罰金四十圓、科料五圓の判決を言渡された

同人は三月、稅務署へ酒類販賣許可願を提出したが稅務署では警察許可書が添付されてゐないため願書不備で返却され警察署の許可が得られぬところから、そのまゝ鳥致院松月釀造場から買入した明鮮酒を無許可販賣中稅務吏員に發見され、未販賣酒は封印されて四百餘圓も損した上かくお灸を頂戴したものである

赤誠の獻金

【淸州】去る九日邑事務所へ一人の婦人が北支皇軍慰問金として匿名で金十圓を獻金したが後で調査して見ると目下北支戰線で活躍してゐる淸州出身勇士の妻女が夫と共に戰線で働いてゐる戰友の勞苦を慰めんものと獻金したものと判明また去月三十一日高等女學校講堂の上棟式擧行の際請負者德田國三氏は職人一同に祝儀を贈つたところ職人等は早速、北支皇軍慰問金として金十圓を醵出し邑事務所へ寄託した、なほ婦人會では千人針を第一線勇士に出來るだけ多く贈るべく努めてゐる

◇

【仁川】富川郡富內面梨田宥燉氏は金五十圓、仁川郷生町石川倉吉氏は伊勢參宮團體旅行費代表として金卅圓をそれ／＼北支部隊慰問金として仁川憲兵分遣隊へ

◇

【安城】普通學校同窓生一同は皇軍慰問金として二十圓を安城署に

【沃川】軍事後援聯盟が結成されるや九日郡內面放井後忠太郎氏未亡人ウタさんは郡聯盟事務所を訪れ百圓を獻金した

◇

【沃川】沃川公普校同窓會では去る八日總會を開催したが同會では會費を節約し金十圓を北支皇軍慰問金として獻金した

一度に五名出馬
清州の學議總選擧
戰線俄かに色めく

【淸州】既報、來る十五日に執行の淸州學校組合議員總選擧戰は八日の締切期を過ぎても一人の立候補者もなくかくも氣乘薄の選擧戰は選擧界空前の珍現象として注目を惹いたが投票期日を三日後に控へた十一日になつて、やつと名乘りをあげ出し同日午前までの正式立候補者は左の五名で寂寥であつた同選擧戰も急に活氣づき各立候補者は直ちに運動員を繰り出して猛烈な選擧戰を展開した

天野直三郎（道醫、前）▲有馬五郎（金融、新）▲古江清藏（道廳、前）▲前田榮治（民間、前）▲中島俊夫（道廳、新）

忠州の井戸消毒

【永同】忠州邑內には目下腸チフス病が流行してゐるので忠州署では去る五日から邑內井戸掃除と消毒を行ひ防疫に努めてゐる

熊野氏榮轉

【淸州】朝鮮郵船北鮮保險處主任、熊野寬氏は今般、同社淸州運輸事務所長に榮轉することになつた、同氏の後任は同社淸州營業所長と決定なほ熊野氏は十四日赴任のはず

▲峰崎晃忠氏（商銀淸州支店支配人）今回沙里院支店へ轉任挨拶のため十一日本社支局來訪
▲梅村和三一氏（淸州局郵務課長）着任挨拶のため同上
▲富田政人氏（仁川稅關監視課長）新任挨拶のため十二日本社仁川支局來訪
▲金克南氏（仁川府衞生主任）同上

訂正　六日附朝刊水仁線開通廣告中水原郡守李文雍氏とあるは宋文雍氏の誤植

防護團訓練
仁川の西部一帶で
燒夷彈の消火演習

【仁川】防護團では府內を東部、中部、西部、北部、朱安の五區に分け每夜交代に綜合防護演習を行ひ何れも好成績をあげてゐるが十日は午後七時から西部一帶に分け村田分團長指揮の下に本部を西工會議所內に置き、防火、警護、交通整理、防毒、避難所管理、救護、工作、配給の各班を設けて所定の部署に待機せしめ、八時二十分警報と共に先づ燈火管制を行ひ、敵機襲來と燒夷彈投下による嚇燒の報に防火班その他各班の實地訓練が約一時間半に亘つて行はれた、當日は常備消防も出動して消化に努め、十時警戒解除のサイレンと共に各班は本部に引揚げ、永井團長

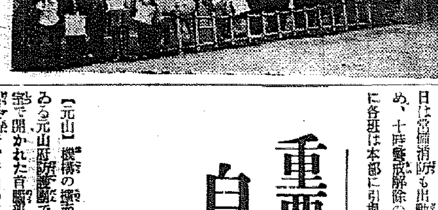

重要建築物には
自衞團を組織
朝石工場はじめ七ヶ所指定
元山空の護り全し

【元山】機構の擴充强化を急いでゐる元山府防護團では九日府會議室で開かれた首腦部會に關係者の協議會で、府內の重要建築物に對しては自衞團を組織せしめることになり、朝石工場を始め七ヶ所を重要建築物と指定三日以內に組織を完了せしむることに決定した、なほ府民の時局認識を深め防空觀念を强調するため十五日から五回に亙り防空に關する講演會を開催することになつた

支那人引揚げ
淸州は卅六名

【淸州】北支事變勃發以來當局では大國の襟度を示して極力在留支那人の保護に當つてゐるが、支那人自身が本國の危急で不安にかられ生業を投げ捨て、本國に引揚げた者が淸州邑內だけでも四十六戶百八十三名中十日までには三十六名に上り今後も續々歸國する形勢にある

坑夫大怪我

【淸州】八日午前六時頃、淸州郡南二面尺山里所在外川金鑛坑內で作業中の坑夫、南二面文東里居住朴月善（二）が作業交代のため坑外へ出る途端約三十尺の坑底へ墜落し右腕骨折と右額に一寸五分位の裂傷を負ひ淸州醫院で治療中

貧しい「結核患者の福音
安價な內服藥
臨床實驗の素晴しい成績
大阪市立衞生試驗所の 山口博士が發見

我國の結核患者は概數百十萬、死亡者は年々八萬數千人に達し患者數は逐年增加しつゝあり、十五歲から二十五歲にいたる死亡者中二割以上は結核によるといふ寒心すべき有樣である。今回大阪市立衞生試驗所長代理醫學博士山口靜夫氏により從來作られたことのない內服フォルマリン製劑が發見され近く學界に發表されることゝなつた。

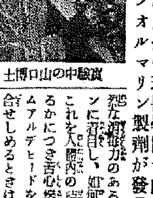
實驗中の山口博士

山口博士は結核患者の大多數が貧困者であるにも拘らず從來の藥が高價であり、かつ特效藥によつては患者の體質により用ひ得ぬ場合がしば／＼あるを慨し、副作用のない安價な內服劑を目標に大正十二年ごろから專心研究に從事してゐたところ、結核菌を包んでゐる類脂肪體を溶して菌に作用し、猛烈な殺菌力のある藥劑フォルマリンに着目し、如何にすれば無害でこれを人體內の結核菌に働しかめるかにつき苦心慘憺、遂にフォルムアルデヒードを或種の蛋白に化合せしめるときは人體に無害で、しかも腸內に吸收されて後も殺菌力を失はぬことを發見し、その後數年間にわたる動物試驗の結果この製劑を用ひるときは病菌を撲滅しても反應熱を伴はず、肺結核にも結核病巣を緩徐に少くすることを確め、いよ／＼臨床實驗に入つたが果して素晴らしい好成績を收め、治療至難とされる腸結核などにおいても數週間で下痢は止り、從來エルボンでなくては止らなかつた結核特有の熱もぱつたりなくなつたので、遂にA－Oの名を與へ大阪醫專、大阪市立刀根山結核療養所長太田博士、大阪市立西市民病院長池口博士等にも臨床實驗を依頼し、これまた好成績を收めたゝめ山口の頭文字をとりイプシロンと命名し近く學界に發表の運びとなつたものである。

大阪朝日新聞記事摘錄

附記 ◇無代進呈 山口博士が詳細に述べられてゐる貴重な御著書「結核療養法」及文獻を無代進呈する由なれば左記發賣元へ申込まれたし

肺結核內服新治療劑
イプシロン

適應症 肺結核、肺浸潤、肺尖加答兒、慢性氣管支加答兒、肋膜炎、結核性腹膜炎、脊椎カリエス、骨並に關節結核、痔瘻、肺門部淋巴腺結核、頸腺、其他結核性諸疾患

價格

錠劑	
100錠	¥ 2.50
230錠	¥ 5.00
500錠	¥10.00
粉末	
50瓦	¥ 2.75
115瓦	¥ 5.50
250瓦	¥11.00
500瓦	¥20.00

一日六錠乃至九錠投藥するを可とす
全國藥店にあり

發賣元 大阪市東區道修町 藥種貿易商 合資會社 伊藤由商店 振替大阪一三九三一
東京代理店 東京市日本橋區本町 藥種貿易商 株式會社 田邊元三郎商店 振替東京一六六六三
斯界之權威五十餘博士實驗推獎
全國官公私立大病院御採用

懸賞

何校が優勝？

規定

一、第二十三回全國中等學校優勝野球大會に何校が優勝するか優勝すると思ふ學校名

二、懸賞廣告を見られた本紙面全部の商品名又は商店名を「ハガキ」に記入の上大阪中央郵便局私書函第一五四號大阪電報通信社地方係宛投票のこと

三、投票締切は八月十八日とす 但し當日の消印あるものは有効

四、優勝校適中者は抽籤の上各等當選者を決定す

五、發表は九月上旬に本紙上に發表す

賞品

一等 シャープ受信機 一台 一名

二等 ヂレット 一個 十名

三等 万年筆 一本 二十名

四等 讀賣新聞 一ヶ月 百名

大阪電通扱

時局流行歌

日本の同胞よいざ歌はん哉

新興大泉映畫化！

皇軍躍進

佐藤惣之助詞 古賀政男曲

唄 内本實

あゝ戰友

松村又一詞 江口夜詩曲

唄 井田照夫 ならび丸

各一枚一円 S—8

臨時發賣

タイヘイレコード

大日本蓄音器株式會社

快便即快腦

（嘉義中學）

下痢と便祕に！

クリマク

適應症 宿便排除 常習便祕 慢性下痢 胃酸過多 乳兒祕結 脂肪過多 胃腸疾患 口腔炎

東京市杉並區高圓寺一 發賣元 株式會社 六大製藥研究所 電話中野二〇二二番 振替四九三六一番 （全國各藥店百貨店ニアリ）

（海草中學）

一匹も逃さず殺せる

殺虫劑

デビユー

元發賣 坂口藥化學研究所

（中京商業 島田商業）

優秀無比の品質は大衆の絕對支持を背景に聲價いよ〳〵高し！

サクラビール

興味溢る・王冠サービス付賣出中

景品（王冠一ヶ年に） 壹等 參圓 貳等 壹圓 參等 五拾錢 4等 拾錢 5等 五錢 6等 壹錢 ○空くじなし

（青島中學）

高級羅紗

リファインテックス

Refinetex

全國百貨店・洋服店にあり

竹馬商店

（岡山中學）

藥用

健康日本をつくる

專賣特許 タウロール・カルバゾール及びヨードチモール配合

クラブ齒磨

クラブ煉齒磨

（秋田中學 山形中學）

台所の守備完し

マルキン醤油

（長野商業）

純良椿油

女の命は黑髮 髮の命は白椿

白椿

本家 大阪心斎橋 そぐらや

（平安中學）

総てのカユミに止に

ホルマ

モスキトン

蚊よけクリーム

蚊を防ぎ、南京虫、家ダニ、蚤、羽虫類のカユミ・ハレを治す 一家一本、皮膚安全

類似品あり、モスキトンと御指名下さい

各藥店に販賣す

大阪 ホルマ商店

（浪華商業）

時代の波に乘つた素晴らしい日軍

有利な軍手製造へ

軍手製造は非常な好景氣で需要は實にめざましき躍進振りであります。

●說明書を無代進呈致します

大阪市此花區上福島南五

日本軍手製造株式會社

本社 東京・京城

（徳島商業）

科学白金

專賣特許

サンプラチナ

金齒より倍強い！

白金と變らぬ、優美で無害、絕對不變色、黃金に比し耐久力二倍而も經濟的金齒の如くキザでなく新時代の義齒材として サンプラチナ は眞に理想的、全國齒科醫院にて絕讃を博す

（陸軍省 海軍省 病院 診療所 御用）

御申越次第說明書贈呈

大阪市南區鰻谷町二 三金齒科金屬合名會社

（吳港中學）

戰友丸

赤痢・コレラ・チフス等の惡疫に御注意

慢、急性胃腸病 水アタリ、食アタリ 腹痛、下痢の最適良劑

御婦人、御子達用として飲みやすき「小粒戰友丸あり」

定價 試用五十錢ヨリ 徳用 十円マデ

大阪市天王寺公園前 室谷大藥房 振替大阪七〇八〇九番

（高崎商業）

流行の寵兒！

萬年バンド ケーブルバンド

賣行を羨みニセ物续出す 萬年と銘打つ偽物さへ有り顧客、業界迷惑一方ならず ダイヤ工業所製に御注意！信用ある店はニセ物を賣らず!! 信用ある時計店、百貨店にて御買上を乞ふ

クローム金具 五十錢 金張金具 六十錢

發賣元 關西 玉置伊助商店

（熊本工業 香川中學）

最もはつきりした そして最も感度のよい!!

５７型

遠距離用四球ペントード 24B 24B 47B 12B マツダ真空管付 ¥55.00

シャープ受信機

（浪華中學）

創始二百年家傳創傷藥

瓦町のゆいくすり

しますいたまず きず一切・水虫・やけど・ひようそ うみきず・できもの・きれぢ等の良藥

定價 十、廿、卅、五十 一圓

大阪東區瓦町 中井一馬藥房

商標

（大田中學）

皇軍に軍神の誉りあり

義勇

准戰體制下の財界今後の見透と券債今上半期の債券高低圖解表進呈 送料三錢

番號記入カード、債券利廻早見表クロス表紙附き ▲卅錢送料六錢 新券 十円 卅錢

「債券利殖の友」無代進呈 送料三錢要す

大阪市東區安土町堺筋 小尾商店

電話本町八〇五 振替大阪七六六八

（福岡工業）

即席蜂カレー

食欲を唆る美味いライスカレーの素

大阪市東區瓦町 今村彌商店

（島田商業）

生産量本邦第一

用 トトル カンンタ ツイメル ラベセモ

動力式 手押式 サンコ噴霧塗裝機

大阪・西區・立賣堀 三黄塗裝機製作所

（豊岡商工）

モルヒネ慢性中毒に

福モナール

吾人もし不幸にして一朝治療を誤り「慢性モルヒネ中毒症」に移行し「モヒ」癈除困難に苦悩せらる者は直ちに「福モナール」療法に依り「モヒ」を除去し、一般の症狀を治癒に導き速かに舊健康體に復するを以つて安んじて應用せられんことを切望す。（文献進呈）

適應症（モルヒネ、ヘロイン、阿片、パントポン、コカイン等其他同類似麻醉藥中毒症）

製造元 順天堂醫化學研究所

發賣元 田邊五兵衛商店

（北海中學）

化理合場工造鑄

驅先ノ動運

オムコ

鑄造工場用設備機械器具

專門製作 太洋鑄機株式會社

設備の改善により製品の向上生産費の低下を計られよ

オムコ

秋色つゞる大平原に 大會戰の氣雲漲ぎる

ゲリラ戰術を練る中央軍

北支駐屯軍檢閲濟

【十一日〇〇〇發藤井特派員】愈よ狂暴の度を加へつゝある支那側は中央軍約廿二萬を琉璃河に集結を急ぎ、抗日決戰に備へるべく、戰備をさく／＼怠りなく虎狼の如き眼を我方に向つて放つてゐるが、敵は更に皇軍の腹背を衝くゲリラ戰に出づる苦肉の策を進め軍の移動を畫策してゐるが、中央軍の平漢線に沿つた北上は到底困難なるが故にこれを斷念し、遂に遠く迂回して長城線に沿つて北平に出て、我軍の側面攻撃を行ふべく移動を開始した、既に秋色迫る北支の大平原には戰雲が漲つて居る

南苑兵營の設備

掩蓋機關銃座、外濠を初め トーチカも多數

【十一日藤井特派員】廿八日南苑兵營占領の際、敵の飛行機二臺が我軍の手に鹵獲されたが軍用機ではなく〇〇〇〇の旅客機で第廿九軍は盛んに情報連絡や指令に使用したもので〇〇人が操縱に當つたといはれてゐるが確證が擧がつてゐない、南苑附近の地形並に南苑兵營の陣地設備は次の通りである

一、南苑附近の地物 戰場一帶は高粱繁茂し通視困難にして部隊の連絡協同亦甚だしく不便なり、兵營の四圍約二百米は敵兵射界を清掃し射撃威力の發揚に努めたり

二、南苑兵營の陣地設備 陣地設備兵營の內部及び周壁には平時より築設せる掩蓋機關銃座、外壕、側防機關、小トーチカ等多數あるのみならず最近臨時構築せし形跡顯著にして兵營の外側、主として南側、西側には鐵條網陣地を構築し且その外方數米の各要點たる部落に工事を施し或は地雷を埋設し且部隊を配備しあり、而してその臨時構築物は少くも數日以前に實施したるものにして事變發生以來既に第二十九軍が我に對抗する戰鬪意識ありしものと推定さる

三、觀察 斯の如く不利なる地形に於て斯の如く堅固なる設備を有する陣地に對し、我が川岸部隊が敵に比し遙に僅少なる損害を以て一擧これを屠り得たるもの實に川岸部隊訓練の精到と將兵の燃ゆるが如き勇猛敢爲の精神とに存すと云ふべし

聖旨を傳達 木下中佐着津

【天津十二日同盟】畏き邊りよりの繃帶、義眼、義肢を奉じて來津した木下中佐は、十二日午前九時二十分支那駐屯軍司令部にて香月司令官に、聖旨を傳達、次いで軍病院を訪問、傷病兵を見舞つた

南苑兵營陣地設備要圖

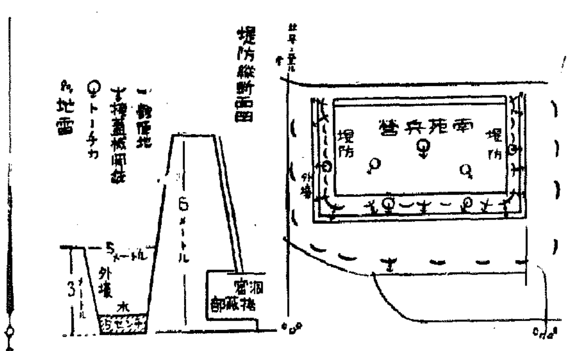

戰地に送る冬仕度

嚴重な梱詰にすれば 軍で一纏めに現地へ發送する

灼天下實に百卅度、北支の皇軍を苦しめてゐる僞熱地獄もこの中旬過ぎになると急に涼氣が加はつて秋らしくなり、夜分など寒冷えさへ覺えるやうになるのだ、大陸特有な氣候は秋を飛越して冬へと突進、不當支那兵にも劣らぬ怖ろしさを示す、第一線の將兵も遠からず冬裝束の仕度をしなければならないのだが、下士官や兵は官給だから心配に要らないとしても將校は冬着類の準備が必要となるわけで、これら將校の留守宅から戰線へ送る場合には嚴重な梱包として軍當局で取纏め現地へ發送する

血腥き戰場の花

兵隊さんに大もての 大和なでしこ一輪

攻城野戰の勇士にも劣らぬ 報道挺身隊の活躍

【十一日〇〇〇發藤井特派員】〇〇〇〇に集結された加納部隊の〇〇、苑平縣城を護る皇軍の將兵は雨の下に鐵兜を利用した戰場風呂を浴びる、第一線〇〇〇〇線を護る勇士は、コンクリートの土間を掘り熱湯を注いで土耳古式の

蒸風呂 をつくつて嬉々として戰塵を流してゐる、血腥さき戰場を彩る風景である、〇〇〇に於ける川岸部隊には〇〇に珍しくも一人生活してゐる日本婦人吉田はるさん(三)が大和撫子らしく皇軍將兵の慰めにもと、ぜんざい屋を開店し全兵舍に殺人的奪ひ合ひの人氣を集めてゐる、彼女がどん／＼支那人相手にたつた一人、女ながらも生きて來たか、何處の出身かも話してくれぬ、たゞ笑つて應へるばかりだ、しかし戰場に咲いた花一輪として慰めの手が加へられてゐるのだ、戰場はそろ／＼

冬仕度 に入る、遠く天津に冬服を注文する若い將校もある、來るべき決戰の晴れ着となるのであらう、誰一人訪れて來ぬ戰場には慰問品が戀しがられてゐる、〇〇ひの風を捲き起して、印刷された文字がすれて消えてしまふまで、紙がすり切れるまで二線から一線へ、交、鐵道護衛の小部隊からと廻しにされ、將校も兵士も

眼を皿 のやうにしてむさぼり讀む、戰場は思ひも及ばぬ新聞饑饉で、その人氣も正に殺人的である、殊に京城日報といへば爭つて讀まれるのだ、京城日報の題字は戰場に於ける新聞の人氣を獨占してゐる、だが、なか／＼に來ないから困る、飛行機で送れ、うんと送れ、などと子供のやうな駄々をこねられるには余も閉口して〇〇

〇〇レーしても一日がかり、下手をすると二日がゝりで甚だしきは少くとも三日から四日はかゝる、郵信も天津以外駄目なのだ、折角連絡員を屆つても一總か二總の新聞にもよみ上つて、戰況を殘して逃亡してしまふ笑へぬ戰場漫畫さへ生れて來る、全日本から四百に餘る敏腕な各社記者が天津、北平に集中さ〇〇るところ平身低頭してあやまつてゆく始末で、一寸先はも見ばぬことだらう、要も見たくないが、古くても良い新聞が讀みたいといふのが鬼神を泣かす勇士達の

唯一の 念願なのだ、〇〇〇から連絡のため天津に出るのに半日間、二時間半のところが、幸運なトラック、列車をりれ、一線へ少くとも五十名は突貫する、この中の大半は戰場で

砲火を 浴びて取材する記事を書く、それこそ決死の猛行軍こやる、報道陣營の勇敢さは勇士の働きに劣るところはなく川岸部隊長はじめ一兵士に至るまで舌をまいて驚嘆してゐる、〇〇〇をさらに前進したならば恐らく慰問品も手に入らぬであらう、敵軍の動靜が頻々として傳はり、一觸即發に緊張する陣營內での新聞は考へれば子供よりまだ他愛のないものばかりである【寫眞】京城日報をむさぼり讀む兵士たち

細木大佐ら死の凱旋

思出の通州發

【天津十二日同盟】通州事件で悲壯な最期を遂げた細木大佐、甲斐中佐の遺骨は駐屯軍の柿沼曹長、甲斐中佐未亡人、令息、令孃に守られ十二日午前通州驛を悲しき凱旋の途についた、十二日午後塘沽から長安丸で細木大佐の遺骨は久留米に、甲斐中佐の遺骨は熊本に向ふ

孤兒に迸る愛國熱

廿九名が一ケ月分の汗の結晶 十四圓五十錢を献金

緑雨がサーッと襲つては南山々麓の緑を洗つてゐる十二日午後、濡れ鼠となつた十三歳位の朝鮮少年が京城憲兵分隊の受付の窓口から封筒を投げ込んで逃げ去つた、係は不審を抱き追ひかけたがこの不思議な少年は雨の大和町をリスのやうに走り遂に姿を晦ましてしまつた、投げ込まれた封筒を開いてみると、便箋二枚に鉛筆で書つた愛國の至情、そして十四圓五十錢が同封してあつた、この小愛國者は、手紙によると親も知らずよるべない運命の兒たち、人の情に救はれて規則と勞働の待つ快樂にひたりながら光りを求めつゝある二十九名の少年達らしく指導者から皇軍の苦鬪、勇ましい激戰、暴戾な支那軍のこと等を聞き更に通州の虐殺事件に胸うたれ自分達の一ケ月分の汗の結晶を皇軍慰問金に投げ出したもので『いつまでも御國の御厄介になつて濟みません、一日も早く御國のため役立つ人間になりたいと思ひます』といぢらしい眞情を現してあつた

軍馬『津軍號』に輝く功勞章

憲兵司令部大喜び

硝煙彈雨のもと〃無言の勇士〃軍馬が誠驗に驅馳不惑の支那軍を蹴ちらしてゐるとき朝鮮憲兵隊司令部の軍馬「津軍號」に武勳の勇士驍馬らしく耳をピーンとたてゝハりきるこの津軍號は北海道産栗毛の雄馬で本年二十三歳、二十年間廿師團から憲兵隊司令部で軍馬としてお役にたち廿師團長、及び憲兵隊司令官に仕へ、從軍こそしてゐないが功勞に輝き、現在は岩佐副官中山大尉の愛馬であるが、乘馬を日課としてゐた宇垣前總督のお氣に入りでもあつた、無言の勇士津軍號はその功績が認められ杉山陸相から軍馬最高の光榮たる功勞章を授與されたものである【寫眞】額に功勞章を佩びた津軍號

戰死した松尾氏の遺骨

けふ京城歸着

去る二十九日南苑の激戰で壯烈な戰死を遂げた川岸部隊從軍寫眞班松尾幸助氏の遺骨はカメラで結ばれた友松岡英生氏に護られ十三日午前十時五十五分京城驛着列車で無言の凱旋をすることになつた

落雷で二十名死傷

光州、咸平兩地の異變

【光州電話】十一日午後三時から約一時間光州を中心として襲つた雷雨は各地區に死傷者を出した模樣であるが十二日までに判明した所は左の如し

▲光州山手町〇〇〇〇即死、住所氏名不明重傷 ▲咸平郡咸平面水湖里〇〇〇即死、ほか二名即死、五名重傷、一名輕傷

【咸平電話】十一日午後三時二十分ごろ雷雨のため咸平郡咸平面水湖里部落の祠堂に於て同部落民約四十名が休憩中落雷しこれがため〇名は即死したほか重傷九名、輕傷六名を出した

▲同郡嚴多面花陽里重傷五名、輕傷五名

の金鵄勳章にも比すべき〃軍馬功勞章〃が授與された、輝く金鵄勳章を頭部につけて誇つて如何にも

帝人公判 辯論戰展く

先陣は今村辯護人

【東京電話】帝人公判は十二日午前八時半より開廷、今村辯護人先陣を承つて起ち辯論の火蓋を切る、今村辯護人は檢事の論告は何等根據なく淋漓を以て事實に對抗せんとするものであり全然意味をなさん、帝人株一株を百廿五圓で賣つたことを目して背任といふは實情を知らざるものの臆測に過ぎぬと述べ具體的實例を擧げてつめよれば黑田檢事、檢察官と立上り何を根據に左樣なことを言ふか證據を示せといきりたてば藤井裁判長輕く押へ辯論を續けさせる、今村辯護人は證據を擧して全面的無罪を主張、今村辯護人の辯論は十八日迄連續的に行はれる予定

皇軍慰問煙草『かちどき』製造に大童

その名も『かちどき』と勇ましく本月中旬から發賣される軍隊用慰問煙草は高級品『カイダ』並にセロファンで丁寧に一つ／＼を包裝することになつたが、これは慰問發用にも供するので、北支へ送られる途中變質を防止するため、また送られた將兵のポケツトの中で汗や雨に濡れても遠らないやうにと細かい所へ注意した賜物で、發賣の暁は慰問發用として大量需要を見越されるので專賣局では目下製造に大馬力をかけてゐる

黃河氾濫 濟南危し

【濟南十二日同盟】連日の豪雨で黃河の水勢益々猛威を逞しく濟南西方濼口附近の堤防決潰、同時に黃河と併流する小清河も遂に氾濫するに至り濟南は刻々として猛烈な勢ひで押寄せて來た、その爲に濼口、濟南間の住民は家財を携へ續々後地に避難しつゝあり、省政府當局も人夫を狩出して要所々々に防水工事を行つて居る

颱風第三陣 北西に進行

【仁川電話】那覇石垣島の中間海上東經百廿五度三、北緯廿五度三に現れた颱風は中心示度七三四ミリ以下を示してゐるが內地から朝鮮へ翼を延ばした高氣壓の勢力が強いのでこの影響を受け十二日正午頃から油留氣味をみせてゐたところ午後六時から北西に進路をとりさうな氣配が見え出した、北西に進めば朝鮮には大した影響はないが若し北々東に移動して來ると九州から朝鮮は危い事になる、十三日頃濟州島は東の風が强く海上は相當荒れるから警戒を要しやう

小屋代、食費に 一萬圓送る

平北の水害と內務局

本府內務局社會課で調査した今次平北地方の水害狀況は次の通りである

▲人の死三一九名、行方不明一四名、負傷一四七名計四八〇名 ▲住家流失一、三四八戶全潰一五八一戶半潰三、九六三戶、計一五、二四五戶 ▲船舶流失二五隻、全潰五隻、半潰七隻、計四七隻

以上の如くその被害は豫想以上で目下金社會課事務官及び內務局土木課員を現場へ急派して實地調査を行はしめてゐるが、交通、通信の杜絶箇所が多くその詳細は不明で社會課では取敢ず一萬圓を應急措置費として急送し小屋掛、食料品の給與を行つてゐる、尚ほ金事務官の報告を待つてこれに對する處置を講ずることになつてゐる

勇士の妻へ同情

夫の出征中出産の費用もなく困つてゐるのを町會の情で赤十字病院で無事に安産した京城弘濟外里須山安子さん(二三)親子の氣の毒な狀態に同情した京城黃金町六丁目六六番地桑田富貴子さん(三)は十一日龍山憲兵分隊を訪れ『私はある事情のため夫と子供にこの五月生別しました、この着物は子供のものですが今は不用になりました、京城日報の記事をみますと安子さん一家は氣の毒です、安子さんに上げて下さい』と着物十二枚と〃おしめ〃を獻出し、係員を感激させてゐる

人の家を種に前家賃を詐取

京城祭基町四九文奉燮(三)は七月十二日朝十一時ごろ新馬場町七〇八金周安君(三)が貸家探しをしてゐると『おい俺の家を一間貸してあげよう』と他人樣の家を恰も自分の家の如くみせて前代の肥金として廿五圓を詐取した外、同じ手段で約三百圓を詐取してゐることが東大門署にあばかれ、十二日朝安岩町附近で檢擧された

野村生命 東京・日本橋

話題 特急

一朝鮮名勝スタンプ集一 內金剛萬瀑洞と眞珠潭

☆……三日午後同署中の金敬淵君から釘抜きで頭をガンとやられた桑田女給泉雪淑さん(二)

☆……頭ちらに繃帶をクルクル卷いて鍾路署へ出頭、涙ながら『金さんを檢擧から出して下さい』と哀願した

☆……その理由を聞くと、『私は金さんにほれてゐます、一度半殺で自殺まで企て助けられました私です、兩位やられても痛くはありません、勿論告訴の意思もありません』とおノロケの一席

☆……でては『ほれた者は强いですよ』と係官を驚がらせた

☆……【珍名辭典】廣島市大須賀町に鼓一二三クン

けふの天氣

晴れたり曇つたり、(きのふの最高溫度)三十一度一

海軍省指定 旅野製綿株式會社

夏の外出には…お忘れなく
金鶴香水
¥.35 .55 1.20 丹頂ヘヤートリン本鋪 丹頂チック

ダツツのサラダ油
マヨネーズ・サラダ・フライ 天ぷら等の最良の調理油！
(說明書進呈) 橫濱郵便局私書函一六四號

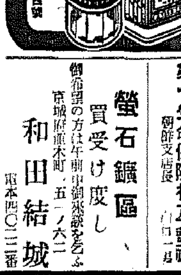

入院隨意
中島病院 內科 小兒科 院主 中島貞信
京城府明治町二丁目(本町明治屋前より入る) 電話本局三七六番

爽かな風味 朗かな食卓
スキー アスパラガス

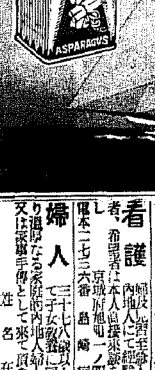

京城府水標町二丁目八七番地 入院隨意
酒井婦人病院 院長 七島赤道
電話本局(2)二〇〇・二〇三番 自宅本(六)四四一番

郊外線開通
牛耳洞行(片道)四十五錢 京城發 午前八時、午前十二時、午後五時
華溪寺行(片道)三十錢 京城發 午前十時、午後二時、同七時
貞陵里行(片道)十五錢 京城發 午前七時、午前九時、午前十一時、午後一時、午後四時、午後六時
其他加平、金谷、長峴、退溪院方面行定期出車ス
京城府鍾路三丁目六三 乘合タクシ 五星自動車部 電話(光)一五七三・二〇〇七番

株式名義書換停止公告
昭和十二年八月十七日ヨリ當行臨時株主總會終了ノ日迄株式名義書換ヲ停止ス
昭和十二年八月十三日 朝鮮銀行

花柳病外科 京城驛前三角町 島崎病院 電本2736

京日案內

代診 入用 櫻井町二丁目 電本二五五〇番 池上病院

店員 採用、廿三歲迄の男子、保證人を要す 本人來談ありたし 京城府南山町二ノ三 天眞堂

看護 婦及見習募集內鮮人不問三十歲迄希望者來談 京城元町二丁目 菊池內科醫院 電龍二三四番

寫眞 新聞販賣に付 門生 至急入用 十六乃至十八歲 給料其他面談 京城長谷川町近澤ビル二階 ハトリスタヂオ 電本五八三一番

貸間 當方家族、大人二人、貸間八、四半、風通日當良新建 女の方に限りお貸ししたし 來談請ふ 明倫町四ノ三三東崇バス停留所傍 宮澤醫院 山田

店員 內地人二十歲前後 記帳に經驗ある方至急 希望者本人午前中來談あれ 京城本町三丁目 加藤呉服店 電話(2)三〇五七番

恩給 立替 京城府吉野町一丁目九十一番地 電話本局六九一番 正州屋本店

軍手 製造系列及シギメナシ手 希望者は左記へ照會あれ說明書無代進呈 京城府西大門町一ノ八四 常盤商事京城支店

看護 婦及見習至急入用 內地人にて經驗ある者、希望者は本人直接來談ありたし 京城府旭町一ノ四 電本二七三六番 島崎病院

婦人 三十七八歲以上にて子女教育に同情ある淑なる家庭的內地人婦人結婚又は家事手傳として來て頂き度し 姓名在社

特別案內

外務社員招聘
一、經驗の有無に不拘努力奮鬪の士を望む但二十五歲以上
一、府內各地駐在可
希望者履歷書送れ面會日通知す。
京城府長谷川町二三 第一生命保險相互會社 朝鮮支店長

螢石鑛區、買受け度し
御希望の方は午前中御來談を乞ふ
京城府壽町一五ノ六二 和田結城 電本四〇二二番

白き手の人々〔127〕

吉屋信子 作　富永謙太郎 繪

時の償ひ（六）

獅子は藤倉家の應接間で、扉をすぼめるやうに椅子についてゐた。その前に三郎と藤倉夫人が雅子と一緒に卓を圍んでゐた。

『獅子さん、よくいらしつて下さいました。雅子がお眼にかゝつたなんて、御縁がやはりつきないからでございませう。此の度は、ほんとにお氣の毒で私達も、何か心得が過つてゐた樣な氣が致しまして、今更、顔出しもならないと三郎とも申してゐたのでございますよ』

『小母樣、そんな事ございません、私の家でこそ母が不義理な事申上げに、金澤まで伺つたんでございますつてね、後で聞きまして私、とても殘念したんでございますけれど』

『もうその事はお互に水に流して置きませう』

藤倉夫人が抑へるやうに言つた。

『でも、雅子さんとの婚約を兄が破つた事は、却つて、此方へ御迷惑をおかけしない結果になつたとでも申しませうか、父が事業にあんな失敗をした今日となつてみれば……』

獅子が自分の口惜を是認めながら言つた。

『獅子さん、さう皮肉を仰有るものではありません、姉さんは、一彦君が、藝術の領域へ進まれた時も、一彦君に對する氣持に變化はなかつたのですから、勿論、猪瀬家がどうならうと、その爲に婚約を後悔する事、たとひ、姉さんは勿論、僕達にもなかつたといふ事だけは信じて下さい』

三郎がきつぱりと突然言ひ出した。獅子はその純粹の感情をこめた、きびくした言葉に打たれて自分自身が穴に入りたいやうに恥ぢた。

『獅子さん、だが今となつては、過去にふれる事は一切止しませう、僕も今ではいろ／＼感慨を嚙んだ猪瀬家に對して、申譯なかつたと思つてゐます。あの際、一時にがつとして、郵頭の大株主達までも不安な狀態に置いてしまつた、それに加へて、工場の爭議が勃發して多大の損害を受けられた際で、猪瀬の危機に挑戰をかけたやうなものだと思つてゐます。だが後で調べて、あれ丈けの危機をお父樣なればこそ、よく持ち耐へて切り拔けてゐられたと感心しました。そして株主達に迷惑をかけない爲に、あれ程、愛着を持つて居られた猪瀬を手放し、無一物となつて責任を果された態度には頭が下ります。僕は一彦君と姉さんとの事に就いて、私的な感情に囚はれて公人としての猪瀬氏への信頼と尊敬の念を忘れてゐた事を悔いてゐます』

三郎の言葉は年齡のゆかない若年じみてはゐたが、その盛り上つた純な感情は、いち／＼獅子の胸に浸みるのだつた。

『獅子さん、私は、あの時を、私共の手でそつと、覗いて置いて、いつかよい機會にお返ししたいと、三郎にも相談してみました、雅子もさういふので すから…』

藤倉夫人が言葉を添へた。

『だが僕はそれを取てしなかつた、何故なら、現在の猪瀬氏は、時を愛して暮すよりは、もう一度事業家として復活出來るか出來ぬかの一生に一度の苦難に遭遇してゐられるのですから、――僕は時を買ひ戻して差上げるくらゐならいつそもう一度、藤倉家の財産全部をあなたのお父樣に委託してそれによつてもう一度起上げをして頂けたらと思ふのです』

獅子はぎくりとしたやうに、三郎を見上げた。期せずして、一座がしいんとなつた。

ラヂオ

浪花節 大石内藏之助……山科の血淚……（八・二五）

京山小圓

へ今日は都の島原や、明日は伏見の撞木町と、敵を欺くその爲に夜毎騷ぐ内藏之助、うはべ陽氣な櫻花心のうちの苦しさは[illegible]隱れの時鳥血を吐く思ひの切なさよ、もうこの上は是非もない君の爲には恩愛の絆をたつて妻と子に大恩うけし親里へ但馬の國へ追返しあとで太夫を身受けして敵に油斷をさせんものと心定めて島原をあとに眺めて千鳥足

放蕩に身を持ち崩す苦肉の策も效を奏して敵を油斷させるに至らず開者の眼は益々光る計り、最後の手段として最愛の妻に子供二人をつけて豐岡なる實家石束源吾兵衛方へ返す。源吾兵衛一人の子供が大石から與へられた形見の印籠と小柄に彫つて金鷲紋の文字から内藏之助の肚中を窺取り、賴く婦を戒め、供の吉右衛門に萬事を言ひ含めて山科へ立歸らすといふ離淚日記の一節

講演 北支事變エピソード

朝鮮新聞特派員 小坂貞雄

去る七月十六日未明私は川岸部隊に從軍して○○を出發、北支戰線を驅驅し、つぶさに皇軍の果敢なる戰鬪振や朝鮮同胞の活躍、さてはかの淚を絞らせた怨みの通州等を視察して、二日前一先づ歸任したが、今夕は主として北支動亂の裏に躍つた支那要人殊に宋哲元のこと、南苑、行宮、郎坊の激戰、北平に於ける櫻井少佐の奮鬪振り、第一線に於ける從軍記者の活躍、就中大朝岡部記者の壯烈な殉職、通州脫出者の悲壯な遭難談半島出身青年等の殉職談に後方に於ける自覺しき活動等について國民的にお話を進めてみたいと思ふ

夏休み ラヂオ双六【第六日】（六・三〇）

夏の休みのたのしみはラヂオ双六ヨイヨヤサ誰でもいゝからいらつしやいみんな此處でヨイヨヤサまるく集り聞きませう

双六の第六日です。今日は京都から始ります。よくは判りませんが何か昔の歴史上の名高い物語が放送されさうだといふことです。京都の後は何處へ行くか、テキストの双六を見ますと、2は鳥取、4が福井、5は札幌となつてゐますところが鳥取にも福井にも雨が出てゐません。左樣なると札幌が怪しくなりますが、札幌のところには少年少女と羊の綠な雨が出てゐます。月寒牧場あたりからの中繼放送でもあるんぢやないでせうかとにかく放送までたのしみにお待ち下さい

ラヂオのプロ

十三日（金）（第一放送）

◎番組中▲を附せるは中繼野球休止の場合中繼するものとす

午前六時（東）ラヂオ體操
同六時二五分（東）全國ニュース
同六時三〇分（東）速成佛語講座（九）
同七時 今日の天氣見込
同七時一分（京）朝の修養 日本高僧傳 眞宗（一） 禿氏祐祥
同七時二〇分（東）ラヂオ體操
同七時五〇分（大）全國中等野球
同九時二〇分（城）氣象通報（清津はローカル）
同九時四五分（城）料理獻立（南瓜の粗良煮）（さらし鯨と作り茄子、清津）
同九時五五分（東）家庭メモ
▲同一〇時三〇分（京）家庭講座 血液型に關する諸問題 京都府立醫大教授 醫學博士 木日直二
▲同一一時一五分 復習の時間（京城より第二放送で中繼・釜山）國語（六） 咸鏡默
正午（東）時報・外
▲午後零時五分（大）歌謠漫談『蓮華喇叭』 井上起久子・外
▲同零時二五分（東）國民歌謠
同三〇分 ニュース
同五〇分（東）ラヂオ體操
同四時 ニュース（氣象通報・釜山、清津）
同六時（金）天然記念物めぐり（十六）石川縣下の天然記念物に就て 市村 塘
同六時三〇分 夏休みラヂオ双六（六日）
同六時五〇（東）コドモの新聞
同六時五五分（東）カレントトピックス
同七時 ニュース・天氣見込・職業紹介
同七時三〇分（城）講演 北支事變エピソード 朝鮮新聞社特派員 小坂貞雄
同八時（東）長唄 石橋（外記節）石橋
唄 杵屋六左衛門
同 杵屋 六 廣
同 中村 六 松次
同 中村 六三郎
三味線 杵屋 六一郎外
上調子 岡安 喜三郎外
笛 望月 太意四郎
小鼓 望月 吉三郎外
大鼓 柏 扇吉
同 田中 佐十郎
同八時二五分（大）浪花節 大石内藏之助山科の血淚 京山小圓
同九時（東）時事解說 今會議を通過した重要法案について 法制局參事官 樋貝詮三
同九時三〇分（東）時報外
同九時五〇（城）地方へのニュース（朝鮮語・釜山・清津）
同一〇時（城）地方へのニュース・レコード（京城は第二放送による）

第二放送

午前一一時一五分 復習の時間 咸鏡默
午後零時五分 俗曲 金德鎭
同六時三〇分（平）ラヂオ風景
同七時 歌謠 金守基
同八時 時局講演 徐 椿
同八時三〇分 伽倻琴併唱 吳 太石
同九時 勸酒歌 尹 一枝

あすの聞き物 十四日（土）

午前八時五〇分（大）中等野球（十七）
午後六時（富）天然記念物めぐり 鬼蓮・螢烏賊其他に就て
同七時三〇分（城）講演 朝鮮の風水害に就いて 總督府觀測所長 國富 信一

銃後の夕

同八時（大）田樂 京都府天田郡金山村上野保存會
同八時一〇分（大）齊唱と二重唱 大阪音樂學校生徒
同八時二五分（大）琵琶 野面を渡る軍歌 光田 旭園
同八時四五分（大）ラヂオ社會面 壯烈報道部隊の華 山村 聰 獨唱 東海林太郎
同九時一〇分（東）詩吟 伯谷 錦堂

京日特選棋譜（9）

五段 小澤了正
二段（先番）岡谷三男

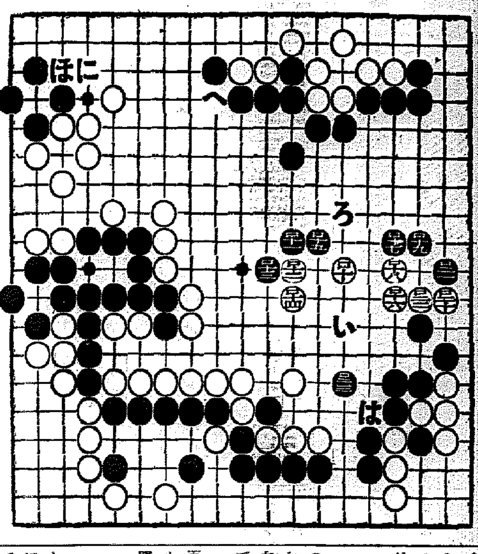

白百十より黑百二十三迄

煽動に乘るな　覆面道人

敵迂回に連絡確保

昨日最後の一手は、白百十であつて、本日は黑百十一と初まる。白百十の最前進部隊に、黑百十一を百十二の點に前進迂回なら、白（い）と白はその線で白百十の後方連絡は黑に切斷されない。白百十は曠野に立つ勇士の姿とも見られる

大將敗かす奧の手

處で白百十を百十九の點に前進侵入なら、白は一擧大勝だ、などいふ讀者があるとすれば、それは『飛んで火に入る夏の蟲』の譬へを知らない人だ、又それが支那人なら、自分方の大將に大無謀を煽動し、大將を敗かして、自分が大將の地位を奪ふその手。即ち白が敗けるに妙である

圖へば圖はれ

さて、黑百十一を例へば百十七の點だと、次に白に（ろ）と飛ばれて、要するに黑が右側を圖へば白にも中央を圖はれ、黑は到底勝てない形勢である。そこで黑百十一と黑は白百十を追拂り、以下白百廿二と黑損も抹消させたが、黑も中央白模樣を抹消し、これには勝敗は別として賛成である

天は二物を與へぬ

そして黑百廿三は、白に（は）と切られる要心。しかしそのために黑は後手、と云つてこれはほつてをけない所で、天二物を與へずか。明日は白（に）黑（ほ）、そして白に（へ）と切られ、（トヘト）に黑は敗かされさう、と讀者も考へられよう。黑百廿三で（へ）の方へ行けたら、天二物を與へる場面だ。それが行けないから、こゝに黑が敗勢變露と云ふ次第である

朝鮮郵船發出帆

○西鮮航路（△印ハ船客御斷リ）

○東京行 金泉丸 關門―名古屋―清水―横濱寄港
興東丸 新義州十一日鎭南浦十四日仁川十六日
新義州三日鎭南浦四日仁川六日
○大阪行 博多直航―神戸寄港
○北部線 大興丸 新義州五日鎭南浦八日仁川十日
漢城丸 新義州十五日鎭南浦十八日仁川二十日
○南部線 榮江丸 釜山―關門―神戸寄港
漢江丸 仁川十日 群山十一日 木浦十三日
仁川廿四日 群山廿五日 木浦廿六日
○鹿兒島行 釜山―博多―長崎―三角寄港
鎭江丸 仁川九日 群山十日 木浦十二日
○博多直航船 長崎―三角寄港
○上海・靑島行 慶島丸 大連八日 仁川十日
釜山丸 仁川十六日鎭南浦十七日釜山二十日
○大連急行 鎭江丸 仁川十三日 大連十五日
慶島丸
○大連・靑島行 仁川四日鎭南浦五日大連六日
會寧丸 新義州―芝罘―靑島寄港
○西鮮北鮮行 仁川九日鎭南浦十日 元山―城津―雄基
釜山丸 仁川廿二日鎭南浦廿一日釜山五日

○北鮮航路

○横濱急行 大阪―門司―横濱 東京―名古屋―大阪神戸 關門コース
△大河丸 羅津十一日 雄基十一日 清津十三日
○東京行 釜山―關門―名古屋― 清水―横濱寄港
一江原丸 雄基四日 清津五日 元山七日
○急行船 （元山ヨリ名古屋直航）清水横濱寄港
盛京丸 雄基三日 清津五日 元山六日
○大阪行 釜山―博多―關門―阪神―神戸寄港
金剛山丸 雄基三日 清津五日 元山七日
新榮丸 雄基九日 清津十日 元山十三日
慶安丸 城津二日 元山三日
○新潟行 長白山丸 元山 羅津五日 清津六日
○敦賀行 新羅―舞鶴―宮津― 境―延長
慶安丸 雄基五日 城津六日 清津七日 元山八日
長壽山丸 雄基三日 城津三日 清津四日 元山五日
○浦鹽行 金剛山丸 元山十日 清津十三日 雄基十四日
○上海・靑島行 釜山丸 清津十日 雄基十三日 釜山十四日
日本郵船定期出帆
歐洲行 照國丸 横濱 神戸 八月十五日 八月十日
桑港行 龍田丸 横濱 神戸 八月十八日 八月二十一日
沙市行 平安丸 神戸 横濱 八月十六日 八月十九日
濠洲行 筥崎丸 横濱 神戸 長崎 八月二十六日 八月二十三日
◇本郵船乘船御申込は弊社に御願致します

朝鮮郵船株式會社
京城府南大門通り五ノ一 代表電話本局(2)四一九五番
釜山支店 大橋通 代表電話長四〇一三番
元山支店 海岸通 代表電話長一三四番
仁川出張所 港町 電話長三五一番
北鮮出張員 清津府北濱町 電話長二八八七番
京城代理店 朝鮮運送支店 電話本局(2)五一一一番
鎭南浦代理店 朝鮮商工會社
仁川代理店 朝鮮運送支店
群山代理店 朝鮮運送會社
木浦代理店 群山海運會社
釜山代理店 朝鮮運送支店
城津代理店 大池回漕店
清津代理店 朝鮮運送支店
羅津代理店 朝鮮運送支店
雄基代理店 國際運輸支店

阿波共同汽船出帆

威海衛、芝罘、大連行
利通號 八月廿一日 午前入港 八月廿三日 正午出港
第三共同丸 八月十六日 午後出港 八月十八日 午前入港
鎭南浦、大連、天津行
長山丸（大連直航）

暑中御伺

金千代

[illegible]酒造合名會社

●痛打一撃 形勢逆轉！堂々 頭痛を壓して ノーシン 凱歌を奏す●

育兒粉乳 キノミール

母乳と同じ榮養をふくませてあるのが特色の一ツ

藥店にあり

和光堂

バタコのみの 歯磨スモカ

歯が黒いか白いかでは五十歩百歩の違ひどころのもんじやないです

化粧品藥店にあり定價十五錢

883

胸やけ・キミツ・胃痛に ノルモザン錠

制酸と鎮痛 胃酸過多の治療

胃……の推進力 ノルモ

武田發賣

37—1191（ON）E

武藤醫學博士・宇佐美醫學博士推奬

りん病最新藥！ ネオヂリン

特徴
ネオヂリンは服用後膀胱中にたいてアルカリ性反應を生じ酸性を中和する作用に依り放尿時の疼痛を絶無にし、一日三回毎回一個の小量なるが爲胃腸を害することは絶體に無く連續服用するも副作用なし
定價 二圓 三圓 五圓 十圓

朝鮮發賣元 京城府本町四丁目 株式會社木村藥房

大阪商船出帆

北鮮門司阪神急行 ◎内、鮮 連絡優秀船
清津 正午發 門司 著 羅津 前日發 翌々日正午
大同丸 八月十九日

高杉商店回漕部

入荷係電話 五九番 （出荷係專用電話）一〇三番

尼崎汽船出帆

海、木浦、阪神行 玉榮丸 八月十四日 十五日
群山、九州丸 八月十三日 十四日
群山、木浦、阪神行 赤城丸 八月十七日 十八日
伏見丸 八月十九日 二十日
右之通ニ御座候間精々御利用願上候
仁川府海岸町 合名會社尼崎汽船部代理店

大和組回漕部

仁川府海岸町 電話 一〇〇番 一〇二五番 現場 七〇七番

内鮮連絡出帆

阪神行 桐丸 八月二日 三日
阪神直航 丸 八月四日 五日
阪神直航 美穿丸 八月五日 六日
各船共都合ニ依リ關門寄港 内海寄港仕ル可ク候

野口商會

仁川府海岸町 電話二四番
第三講丸 八月十三日 午前入港 午後出港
▲朝鮮鐵道局指定 船車連絡運賃貨物取扱仕候
乘客切符發賣所 ジャパンツーリストビユーロー 京城三越支店内案内所

大阪商船株式會社 京城支店

門司より朝日丸行大型船便多數あり
（案内營業所）京城府南大門通三丁目一〇六
東京火災四階 電話本局 長一〇〇三〇番
龍興丸 八月 日
洛東丸 八月 日
北鮮 清津、雄基、城津、興南
河南丸 八月廿八日
大連内地直行 博多、長崎、鹿兒島、基隆 高雄行
朝鮮、滿洲主要驛ニ於テ船車連絡 日滿連絡毎日發
大連發 午前十二時 門司發 午後一時 神戸 翌朝
熱河、吉林、うすり、ばいかる、扶桑、うらる、しかご、あめりか、とかる、龍 丸
門司發正午 内鮮連絡船 毎日發
高砂丸 八月十三日
高千穗丸 八月十七日
蓬萊丸 八月廿一日
（基隆着々日午後一時）

大阪商船仁川出帆

神戸行 第七原田丸 八月十五日
神安丸 八月十八日
大昭丸 八月廿一日
名古屋、京濱行 華山丸 八月十五日
鎭南浦、安東行

國際運輸會社
清津 雄基 羅津
慶田組 仁川 釜山
釜山商船組
ジャパンツーリストビユーロー 案内所 京城・釜山三中井
鮮内代理店・案内所

九州郵船出張所

釜山出帆
○下關行 毎日午前十一時
○博多行 毎月十二回 午後二時
○嚴原行 毎月六回 午後六時
九州郵船株式會社出張所 電話二三〇二番

八月十一日 白山丸
八月十四日 神安丸
鎭南浦止 慶田組 株式會社大阪商船株式會社仁川代理店
電話 四二一番 九八四番 二七〇番
內外各港行航路運送貨物取扱仕候

朝鮮郵船定期出帆

東京行 關門、名古屋、清水、横濱、東京
乘客貨物中繼付
金泉丸 八月十六日
大興丸 博多、長崎、鹿兒島 八月十日
鹿兒島行
慶島丸 三角 八月十日
上海行 釜山、靑島、上海
鎭江丸 芝罘、大連、靑島 八月十三日
釜山丸 八月十六日
近海郵船仁川出帆
鎭南浦、大連、雄基、高尾 八月二十日
沿岸郵船出帆
海州行 鎭江丸 八月十一日
沿岸船 臨時出帆
鎭江行 毎月十回往復
仙峯行 毎日出帆
朝鮮郵船株式會社代理店

朝鮮汽船出帆廣告

朝鮮運送株式會社 仁川支店回漕部
電話 代表番號 一四〇番